ABITARE A

www.abitarearoma.net

direttore Vincenzo Luciani

Mensile - Anno XXI - N. 5 Maggio 2007 - Carta ecologica - ~~€ 0,26~~ - Copia Gratuita
Rec. postale: via Lepetit 213/1-00155 Roma Tel. 06.2253179 -E-mail: info@abitarearoma.net
Ogni mese a casa tua con abbonamento di € **13** sul c/c/p 34330001 - Cofine srl via Vicenza, 32 - 00185 RM
Poste Italiane SpA - Spedizione in abbonamento postale 70% DCB - Roma

IL GIORNALE DI ROMA EST

RICARICA CARTUCCE
TONER INKJET
COMPUTER e STAMPANTI
da € 90,00 + Iva
ASSISTENZA
VIA G.CANEPANAIL,65
TOR TRE TESTE
06 22771357

PATTO IN 8 PUNTI PER LA SICUREZZA

Concordato da Comune e Prefettura. Ora tocca al Governo

Il Comune ha concordato con la Prefettura un "patto per la sicurezza" in otto punti, in risposta alla sollecitazione rivolta dal ministro degli Interni Giuliano Amato per venire incontro alle esigenze delle aree metropolitane. Eccoli.

1) Quattro o cinque grandi campi nomadi attrezzati fuori dal Raccordo anulare (costo 15 milioni, per ospitarvi i 6.500 nomadi censiti regolarmente)

2) Interventi per la lotta all'accattonaggio

3) Abbattimento dei campi abusivi in città e bonifica delle aree interessate (costo 2 milioni)

4) Azioni di contrasto della prostituzione

5) Lotta alle scritte vandaliche

6) Azione di contrasto del commercio abusivo e della contraffazione

7) Controlli nelle piazze più affollate di notte (specie Campo de' Fiori)

8) Progetti di gestione (costo 829 mila euro l'anno) di 11 piazze punto di ritrovo degli immigrati. E cioè: largo A. Ravizza (slavi), metro Anagnina (rumeni e slavi), piazza di Villa Carpegna (africani), largo della Polveriera (cinesi, africani, vari), piazza XII Ottobre (ucraini, russi, romeni), p.le Crociate (slavi, africani), p.le Partigiani (slavi), p.za Mancini (sudamericani, filippini), l.go Preneste o v. Arco Travertino (vari), Parco Cestio (romeni, vari), p.za Mar.llo Giardino (sudamericani, filippini).

Sgombero del campo abusivo di Tor Vergata, il 5 marzo scorso

FOTO F. Mezzelani GMT

Nei campi nomadi fuori dal raccordo, dotati di tutti i servizi e gestiti da cooperative di nomadi – ha precisato Luca Odevaine, vice capo di Gabinetto del Campidoglio – saranno ospitati i nomadi che vivono nei campi già censiti a Roma. Gli insediamenti abusivi, abitati spesso da cittadini romeni non di etnia Rom, spuntati nelle aree verdi e zone urbanizzate di Roma, scatterebbe l'abbattimento.

Il Comune ha chiesto al Governo nuovi finanziamenti per contrastare l'accattonaggio e nuove leggi per proibire la prostituzione in strada.

"L'idea – ha spiegato il prefetto Serra – è di fare come in altri Paesi dove questo tipo di prostituzione è vietata. Le alternative potrebbero essere cooperative o zone dedicate".

Per le 11 piazze il Comune ricercherà un accordo con le comunità straniere che potranno utilizzare le aree (da attrezzare come luogo di ritrovo settimanale . Previsti i giovedì e le domeniche e 12 giorni festivi). In esse dovrebbero essere installati: bagni chimici, nei giorni di utilizzo da parte degli immigrati; grandi cesti portarifiuti e panchine; dovrebbe essere eseguita la pulizia e il lavaggio, il controllo e vigilanza delle squadre del decoro urbano, dei vigili urbani il giovedì e la domenica; la pulizia dell'Ama il giovedì notte e la domenica notte.

La realizzazione di parecchi degli otto punti abbisogna di un sostegno legislativo ed anche finanziario del Parlamento, su impulso del Governo.

I tempi presumibilmente non saranno brevi.

Un dossier su atti criminosi

Gli abitanti di Villa De Sanctis (VI municipio) denunciano forte preoccupazione per l'aumento di reati nel quartiere: a danno dell'Ufficio postale di via Banal, del Centro sportivo di via dei Gordiani, del mercato di piazza Pecchiai, delle scuole, di appartamenti ed auto. Tanto che rappresentanti delle varie realtà stanno predisponendo un dossier con le copie delle denunce fatte, accompagnato da una petizione popolare, che verrà consegnato ai commissariati di PS e dei Carabinieri per chiedere una maggiore sorveglianza. La richiesta di maggior sicurezza nel quartiere avrà il supporto istituzionale del mini sindaco Teodoro Giannini e del consigliere Piccardi.

Punto di raccolta degli atti di denuncia sarà il box del mercato rionale n. 25 (merceria), oppure il fax 062419708.

Nicola Capozza

ROMA 5
- Esposito a Colli Aniene
- Stazione Tiburtina, il punto

pag. 2

ROMA 6
- Il Municipio risparmia acqua
- Mozione antielettrosmog

pag. 3

- Il presidente Giannini ai cittadini di largo Preneste

pag. 10

ROMA 7
- Alessandrino in festa
- 5.800 firme contro il cemento

pag. 6

ROMA 8
- Intervista a Carlo Triolo
- Svincolo A24 alla prova

pag. 7

ROMA 10
- Bambini nel parco contro l'inquinamento
- Municipi o passacarte?

pag. 11

CULTURA
- Dibattito su cultura e periferia

pag. 6

DAI QUARTIERI pag. 15

pag. 14 e 16

ABITARE A ROMA.net
il giornale on-line
con aggiornamenti continui
da tutti i quartieri
e municipi di Roma
www.abitarearoma.net

aic la qualità dell'abitare

La casa, i servizi, la qualità dell'abitare: tre importanti vantaggi per i soci Aic

Da più di 40 anni Aic è garanzia casa: 5.487 soci hanno avuto assegnato un appartamento; 563 sono gli alloggi in costruzione e 1004 quelli in programma.

Ma Aic vuol dire anche una rete di servizi per la soluzione dei problemi dei soci ed una ricerca della migliore qualità di abitazioni e quartieri.

Tutti i programmi casa su www.gruppoaic.it

AIC è presente su TELEVIDEO RAI 3 pag.427-428-429

aic CONSORZIO COOPERATIVE DI ABITAZIONE ASSOCIAZIONE ITALIANA CASA
UFFICI: via M. Ruini, 3 Tel. 06.439821 r.a. - Fax 43982229 - Sez. Soci Pisana: v. degli Antamoro, 57 Tel. 66160987

Aderente alla Lega Nazionale delle Cooperative e Mutue

Il punto sulla Stazione Tiburtina

I lavori bloccati da un ricorso al Tar

Che fine ha fatto la "porta di Roma"? A che punto sono i lavori per la realizzazione della nuova stazione Tiburtina fermi da mesi?

Il consigliere del V Marco Mauri, delegato alla Stazione Tiburtina, ci ha fornito il 3 maggio un aggiornamento sull'attuazione del progetto dell'architetto Desideri, approvato con la convenzione tra Campidoglio e Reti Ferroviarie Italiane (490 milioni di euro).

Assicura il consigliere Mauri: "I lunghi ritardi si sono verificati a causa del ricorso al Tar di una ditta che aveva partecipato al bando. Comunque sono già stati avviati i lavori per l'adeguamento della viabilità nell'area circostante la stazione, in particolare a Pietralata, nei pressi degli uffici della Motorizzazione Civile, dove sono iniziati gli scavi per l'allargamento. Nel quartiere di Villa Mangani si sta, invece, valutando un nuovo assetto urbanistico attraverso la realizzazione di ulteriori parcheggi e servizi per il quartiere. A breve tutti gli altri interventi ripartiranno a pieno regime: la realizzazione di un ponte e un sottopassaggio per collegare l'Autostrada A24 con la tangenziale all'altezza della Batteria Nomentana, compreso il collegamento con lo svincolo della A24 ed il rifacimento di quello in corrispondenza di via dei Monti Tiburtini, la nuova circonvallazione interna e l'esecuzione di una serie di infrastrutture collegate".

Nel frattempo, attraverso sopralluoghi ed incontri con i responsabili del progetto e della Motorizzazione Civile si sono trovate soluzioni per la circolazione nel quartiere di Pietralata e per i dipendenti della Motorizzazione. Si sta valutando, anche, la possibilità di apportare modifiche al P.U.P di Largo Camesena, in funzione della modifica del progetto collettore Maranella II.

Ulteriore novità è la recente proposta del V municipio di un'area sociale, all'interno della nuova stazione, destinata all'accoglienza di persone senza fissa dimora o dedicata ad altre esigenze di inclusione sociale del Municipio stesso.

"La Nuova Stazione Tiburtina – conclude con soddisfazione Mauri – costituirà il nodo intermodale di maggiore complessità all'interno della città consolidata."

Alessia Maestà

Corso di formazione per consiglieri ed assessori

Il 16 maggio presso il V municipio è iniziato il corso di formazione per amministratori locali, introdotto dal presidente del V Ivano Caradonna e da Raimondo Alfonso Bosco, presidente dell'associazione XForm, che cura il corso. Le altre lezioni si terranno il 23, 24, 29 e 30 Maggio.

Organizzato dal Municipio il corso è rivolto a consiglieri ed assessori per un aggiornamento della professionalità e della formazione degli amministratori in linea con il processo di costruzione delle municipalità.

Le lezioni, svolte da docenti di prestigio, esamineranno le funzioni ed i compiti degli amministratori locali in relazione ai ruoli all'interno del sistema organizzativo, sia le competenze da esercitare nel territorio, con riferimento al sistema della responsabilità. Sarà analizzato il processo gestionale, attraverso le sue fasi: programmazione, pianificazione e controllo, con la presentazione dei punti di forza e di debolezza.

Esposito a Colli Aniene

Sopralluogo su problemi ambientali e sicurezza

Il 18 aprile, nel parco Baden Powell a Colli Aniene, l'assessore comunale all'Ambiente Dario Esposito è stato reso partecipe dall'associazione Colli Aniene Tribune e da alcuni consiglieri municipali dei problemi ambientali creati dall'A24 e di quelli sulla sicurezza causati dal campo nomadi di via della Martora (dove il 28 aprile si è verificato anche l'omicidio di una donna rom da parte del marito *n.d.r.*).

L'assessore si è trattenuto per l'intera mattinata visitando la parte del quartiere che confina con l'A24. Al passaggio della numerosa delegazione, si sono aggiunti curiosi e sportivi, tra cui anche il consigliere comunale D'Avach che, cogliendo l'occasione dell'inaspettato incontro, ha scambiato le proprie opinioni con l'Assessore e con il consigliere municipale Marco Picozza.

Gli esponenti dell'associazione hanno mostrato come l'A24 sia diventata un vero e proprio problema ambientale per i residenti: il traffico sull'autostrada negli anni è notevolmente aumentato, così come l'inquinamento dell'aria e quello acustico, tanto che i pannelli fonoassorbenti sono ormai inefficaci. Elementi già sottolineati nell'incontro a Colli Aniene del 31 gennaio scorso con i consiglieri del V Picozza e Cesaretti cui fecero seguito due interrogazioni municipali.

L'assessore si è impegnato ad affrontare questi problemi approntando soluzioni ed accogliendo anche suggerimenti dei cittadini. A protezione delle case in via Massini, elaborerà con gli uffici tecnici un progetto di alberature per diminuire l'impatto ambientale dell'A24. Per via Massini, e per le altre vie – F.Gullo e U. Calosso – l'assessore si è impegnato ad attivare gli organi competenti per avere un'installazione e perfezionamento, rapida ed efficiente, di pannelli fonoassorbenti adeguati all'attuale mole di traffico dall'A24.

Circa la situazione degli insediamenti in via della Martora, ha riconfermato la riqualificazione e l'investimento nella zona del previsto Punto Verde Qualità. Questa soluzione è sottolineata anche dall'assessore comunale alla Sicurezza Touadi il 10 aprile scorso, quando aveva ricevuto presso il suo assessorato una delegazione di cittadini ed il Presidente del V municipio per spiegare le attività ed il lavoro svolto per risolvere la grave situazione che gravita fra l'A24 e via Collatina Vecchia.

Vincenzo Pasetti e Fabio Marconi

Strisce pedonali a Colli Aniene

Gli operai sono al lavoro per il rifacimento delle strisce pedonali, da tempo invisibili, a Colli Aniene.

È iniziato a fine aprile da via Franceschini e Sommovigo, proseguirà in altre vie del quartiere ed anche a Casal Bertone.

Un piccolo intervento ma molto positivo per i residenti della zona che intravedono nell'iniziativa municipale un valido contributo alla sicurezza stradale.

Fabio Marconi

Altre notizie pp. 8 e 15

ABITARE A
Anno XXI - N. 5 Maggio 2007
Sede: via dei Noci 74 00172 Roma
Redazione: via Lepetit 213/1 - 00155 Tel. 06.2253179 Fax 06.2286204
E-mail info@abitarearoma.net
www.abitarearoma.net
Direttore Responsabile Vincenzo Luciani
Editore: Cofine srl - via Vicenza 32 00185 Roma
Stampato *il 16-05-2007* **presso:** Edicomprint - via Carciano 51 00131 Roma
Registr.: Trib. Roma 318 -29/5/87

NOVITÀ esclusiva per ROMA
XEWER - CLEANROLL
Il dispositivo brevettato studiato per mantenere PULITI ed ELEGANTI AVVOLGIBILI e TAPPARELLE in modo completamente AUTOMATICO
PROTEGGE DA POLVERE, RUMORI E INSETTI
Montaggio rapido ed economico
Info: tel. 06.2310677- 329.4569990

Una mozione sull'elettrosmog

Approvata il 24 aprile dal Consiglio municipale

Approvata dal Consiglio municipale del 24 aprile una mozione sull'inquinamento da elettrosmog.

La mozione, approvata a maggioranza (voti contrari di AN, astenuti FI e UDC) ha obiettivi ambiziosi che chiamano in causa Campidoglio, Regione e Governo.

Con essa si chiede che venga varato un piano regolatore delle fonti elettromagnetiche per tutta la Capitale, maggiore informazione per i cittadini e nelle scuole, l'impegno per il Governo e per la Regione Lazio a rivedere la cosidetta Legge Gasparri e l'approvazione della delibera regionale sugli impianti radioelettrici e gli elettrodotti e al Sindaco di calendarizzare la discussione sulla proposta di iniziativa popolare per la regolamentazione della materia.

"Si tratta di una mozione dal forte significato politico – ha commentato Gianluca Santilli, primo firmatario della mozione – che intende risvegliare le coscienze su questo importante tema. Perché non è ancora possibile conoscere quali danni può causare alla salute una prolungata esposizione a delle fonti elettromagnetiche, come ad esempio le antenne poste sulle abitazioni civili".

Il Capogruppo dell'Ulivo, Giammarco Palmieri, ha espresso soddisfazione per l'approvazione aggiungendo che "la legge Gasparri di fatto impedisce agli amministratori locali di poter tutelare efficacemente la salute dei cittadini ed è giunta l'ora di rivederla".

G. P.

Un'indagine su: salute mentale e società

È iniziata la distribuzione del questionario conoscitivo (circa 30 domande, anonime) sul tema: "Salute mentale e società". La prima uscita dei volontari dell'associazione "Immensa...Mente" è stata il 14 e 15 aprile, davanti alla chiesa S. Luca in via Roberto Malatesta.

Appuntamenti simili, fino a giugno, toccheranno altri luoghi di aggregazione sociale (chiese, parchi, mercati, ecc). Alla fine dell'indagine, finanziata dalla Provincia di Roma (Politiche per l'handicap), i dati saranno elaborati in forma statistica da un professore di sociologia dell'Università La Sapienza e resi pubblici.

Info: Giovanni Fiori ("Immensa...Mente") 3334792424.

Risparmiamo acqua

Il Sesto dà per primo il buon esempio

In questi mesi è in corso una petizione popolare per promuovere l'acqua pubblica come bene comune. L'acqua è un diritto di tutti e tutti dobbiamo impegnarci a rispettarla e risparmiarla.

Anche il Consiglio del VI municipio ha deciso di chiedere, con una mozione proposta il 16 aprile da Gianluca Santilli e approvata all'unanimità, al Presidente Giannini e alla Giunta di "mettere in atto tutti i provvedimenti necessari a garantire un risparmio di acqua potabile".

I provvedimenti proposti riguardano tra l'altro l'applicazione di pulsanti alle fontanelle pubbliche; l'applicazione, ai rubinetti nella sede del Municipio e negli altri edifici pubblici, degli ossigenatori (risparmio fino al 25%).

L'operato del Municipio sarà sicuramente importante sia per l'apporto diretto al risparmio, sia come esempio per i cittadini.

Letizia Palmisano

È nata Polietnica e chiede di aderire al Partito Democratico

È nata Polietnica! Un'associazione cultural-politica e che ha chiesto di aderire al Partito Democratico con lo scopo di diminuire il precariato dei lavoratori stranieri, regolarizzare chi già lavora, eliminare lo sfruttamento, la prostituzione ed il lavoro minorile.

"Si tratta – dichiara Gianluca Santilli, presidente Circolo DL Sesto Municipio – del primo gruppo polietnico e vuole integrare la politica locale attraverso un coinvolgimento diretto degli immigrati che non possono più essere considerati solo forza lavoro ma possono e debbono dare i loro contributi ideativi ed organizzativi in ogni quartiere, in ogni città, partecipando da protagonisti alle scelte della comunità civile."

Don Sardelli a viale Agosta con Sirleto e Luciani

Il 7 maggio, presso la libreria Rinascita , il consigliere Francesco Sirleto e il direttore di *Abitare A* Vincenzo Luciani hanno presentato la lettera al Sindaco "Per continuare a non tacere", scritta da don Roberto Sardelli e dai suoi ex alunni della scuola 725 dell'Acquedotto Felice, per gridare il disagio presente nelle periferie di Roma. Era presente l'autore.

Altre notizie pp. 9, 10 e 15

Acquisto prima Casa? Sei già proprietario? L'APU - Associazione Proprietari Utenti - è per te.

Cos'è l'APU?

È l'Associazione dei Proprietari Utenti nata su iniziativa del sindacato inquilini Sunia, per rappresentare i diritti e tutelare gli interessi di chi abita nella casa di sua proprietà.

Sei alle prese con l'acquisto della prima casa? Oppure sei già proprietario della casa in cui abiti? L'**APU** ti offre consulenze legali, amministrative, fiscali. Ti assiste nell'acquisto dell'abitazione e nella ricerca dei finanziamenti. Ti fornisce la soluzione di problemi tecnici legati all'abitazione.

L'APU si batte:

- per una riforma del condominio che tuteli e salvaguardi i diritti di chi vive nella casa di sua proprietà;
- per una fiscalità immobiliare che esenti la prima casa, il suo trasferimento e la sua manutenzione;
- per una abitazione vivibile e sicura in quartieri umani e dotati di servizi;
- per garantire sicurezza e trasparenza nella compravendita immobiliare.

I SERVIZI

L'**APU** offre consulenza ed assistenza, anche attraverso convenzioni, su tutti i servizi all'abitare, in particolare:

- assistenza amministrativa e di revisione dei conti;
- assistenza fiscale, tecnica e legale;
- assistenza nella compravendita immobiliare;
- assistenza per mutui e finanziamenti agevolati;
- assistenza nelle pratiche per lavori di manutenzione e recupero edilizio.

Il servizio di Conciliazione:

- Un sistema agile e non costoso di risoluzione delle controversie nel condominio, per una convivenza serena e civile negli edifici;
- uno sportello di conciliazione anche informatico per evitare, col supporto delle associazioni, mille motivi di causa nei Tribunali.

Un servizio di qualità

- Scopri con **APU** le regole di qualità dell'amministrazione e gestione condominiale;
- per una amministrazione trasparente che garantisca da rischi e costi inutili;
- un bilancio chiaro e comprensibile, a prova di sorprese.

L'APU è nata nel 2000 per iniziativa del sindacato inquilini Sunia

APU zona SUD-EST è in **viale Irpinia 56** - Tel. **06-2753848** - Fax 06-21728403 - sunia.sud.est@alice.it
APU zona SUD è in **via Calpurnio Fiamma 161** - Tel. **06-76967224** - Fax 06-7141142 - suniasud@alice.it

Claudio Baglioni in v. dei Noci

Improvvisa un concerto nella vecchia casa

Il 23 aprile ore 13,30 concerto a sorpresa di Claudio Baglioni a Centocelle sul balcone al primo piano di una vecchia amica di famiglia, la signora Cristolini, in via dei Noci 46. La famiglia del piccolo Claudio, abitava all'attico, dove crebbe.

Baglioni ha salutato i suoi ex vicini di casa. Ha abbracciato con trasporto il vecchio (ma non ditegliele) falegname Lucio Marinelli, ancora in pieno esercizio autonomo, rispetto a quello dei figli (porte e arredamenti d'interni).

Il signor Lucio se lo ricorda come fosse ieri, quando veniva a chiedergli un po' di colla, dei chiodini, "sempre con la chitarra in mano e solitario". Così lo ha visto crescere e tornare nella sua amata Centocelle sempre più famoso, ma sempre gentile e cordiale.

Claudio, dal terrazzo di casa tentò un concerto da giovanissimo, con cinque amici del suo primo complesso ("Le Immagini") nell'aprile 1966. Spettatori zero.

Ci riprovò a metà degli anni settanta con Francesco De Gregori, questa volta nella piazza, ma "non si fermò nessuno neppure allora e questo mi fece un po' irritare perché eravamo tutti e due assai noti".

Il 23 aprile 2007 è andata molto meglio con oltre 500 fans acclamanti a riempire la piazza.

Claudio ha così salutato i tanti amici di Centocelle prima di chiudere il suo ultimo tour a Roma.

Spettacolo I.C.S. di fine anno

L'11 maggio nel teatro della scuola Piranesi

Venerdì 11 maggio spettacolo finale del laboratorio di teatro dell'associazione I.C.S. (Istituto per la Cultura e il Sociale). Appuntamento al teatro della Scuola statale Piranesi in via Luchino dal Verme 109. L'ingresso era libero.

"Oggi si fa teatro", questo il titolo della rappresentazione diretta e ideata da Sebastiano Colla, insegnante del corso e attore teatrale e televisivo.

Gli attori si sono cimentati in scene divise in tre brevi atti, che hanno dato vita ad uno spettacolo gradevole e pieno di emozioni, e che hanno spaziato dal comico, al grottesco, al drammatico.

La rappresentazione ha avuto successo ed ha molto divertito il pubblico.

L'associazione I.C.S. ha distribuito il programma delle prossime attività in partenza da settembre 2007 per la nuova stagione. Tra i tanti corsi (per tutti i livelli) ci saranno quelli di lingue, di informatica, di pittura, di teatro, di yoga, di musica, italiano per stranieri, di scrittura, oltre alle attività per bambini. In programma conferenze, visite guidate, gite di un giorno e tour in Italia.

Info tel. 340-9694420, 328-4175677 e-mail: ist.culturasociale@libero.it

"Il Crocevia" di Portonaccio

Sabato 5 maggio a Portonaccio è stata presentata ufficialmente la nuova associazione culturale "Il Crocevia".

La sala dell'Arci Malafronte dove è stato organizzato l'evento era gremita.

Presenti anziani, giovani e bambini, i destinatari di una vasta gamma di servizi gratuiti offerti dall'associazione presieduta da Marina Aquilanti (sportelli informativi per l'assistenza legale, il condominio, i "fuori sede", gli immigrati, iniziative per la tutela della salute, attività ludiche e culturali).

I complimenti per l'alta adesione dei cittadini anche dal Presidente del V municipio Ivano Caradonna ("Non si vedeva tanta gente per iniziative del genere da diverso tempo") intervenuto durante la presentazione.

In attesa di una sede definitiva, l'associazione attualmente svolge la sua attività in via di Pietralata 75/d. Per informazioni telefonare allo 06.4513013 o scrivere a ilcrocevia@yahoo.it.

Poesia e canzoni napoletane in piazza

Il 26 maggio alle ore 21 in p.za dell'Acquedotto Alessandrino (v. Olmi ang. v. Castelli) rappresentazione spettacolo di poesia e canzoni napoletane ideate dal M° Paula Gallardo e dal poeta Achille Serrao, con la partecipazione del Coro Accordi e Note di v. Lepetit, del chitarrista Andrea Allocca e la cantante Nicoletta Chiaromonte.

"Se...sta voce" in concerto

Il complesso di bambini e ragazzi di varie etnie

"Se...sta voce" è un complesso di voci formato da bambini e ragazzi dagli 8 ai 14 anni, di varie etnie (italiani, brasiliani, rom, rumeni, cinesi, cechi), provenienti dalle scuole elementari "Romolo Balzani" e "Iqbal Masiq" e dalle scuole medie "S. Benedetto" e "F. Baracca", nato nel 2003 per volere degli insegnanti Attilio Di Sanza e Susanna Serpe e sotto il patrocinio dei C.E.M.E.A., del Circolo Didattico 126° e del VI municipio.

Il nome è appunto un omaggio al Municipio in cui è nato ma anche alla tradizione dei canti popolari. Il repertorio del coro, che vanta collaborazioni - con la cantante israeliana Noa, con la regista Cinzia TH Torrini, con la cantante Sara Modigliani - e partecipazioni prestigiose (il "Gt ragazzi" su Raiuno e il programma "Permesso di soggiorno" su Radiouno) spazia dalla canzone popolare romanesca, abruzzese o molisana fino ai canti rom, iraniani, serbi, rudara, passando per i grandi cantautori italiani De André e De Gregori.

Ascoltandoli dal vivo però, come è accaduto nel concerto organizzato dall'associazione culturale "Sapere Aude – Roma" il 22 aprile alla libreria Rinascita di via Agosta, le parole sono diventate superflue e il pubblico si è

lasciato trasportare dalle atmosfere create dalla polifonia di queste voci fresche che hanno fatto sorridere e commuovere. Chi si aspettava un coro di bambini, con tutte le ingenuità vocali tipiche di quell'età, si è trovato di fronte a un coordinamento interpretativo invidiabile – merito indubbio dei maestri Di Sanza e Serpe – e a una vocalità matura su cui hanno spiccato le individualità delle soliste.

Ma lo spettacolo offerto dai coristi non è solo da ascoltare ma anche, e soprattutto, da vivere: la bambina cinese che ha cantato in molisano, il bambino ceco impagabile nell'interpretare il romanesco, la ragazzina rom che ha piazzato la sua voce potente sul canto popolare abruzzese e, viceversa, i bambini italiani che hanno intonato canzoni rom o serbe, non hanno solo regalato un'ora di svago al pubblico, attento e partecipe, ma hanno lanciato un segnale positivo, insegnando agli adulti presenti la tolleranza e l'amicizia tra culture diverse.

Una realtà come "Se..sta voce" va dunque presa ad esempio, così come bisogna imitare la lungimiranza e l'intelligenza degli insegnanti e dei decisori a livello politico e scolastico che hanno reso possibile la nascita del coro, prima fra tutti Simonetta Salacone, nella sua doppia veste di dirigente della scuola "Romolo Balzani" ed ora anche di Presidente della Commissione Scuola del VI municipio.

Piantare il seme della multiculturalità interetnica nel modo più allegro e gioioso possibile: è il valore aggiunto, tutt'altro che trascurabile, di "Se…sta voce".

Daniele Lombardi

Dibattito su cultura e periferia

Con Borgna e Di Francia alla libreria Rinascita

Interessante e animato (a volte anche polemico) il dibattito che, il 12 aprile, si è svolto nella libreria Rinascita in viale Agosta, organizzato dall'associazione "Sapere Aude" e presentato dalla presidentessa Isabella Perugini. Vi hanno partecipato l'ex assessore comunale alla cultura Gianni Borgna (attuale Presidente di Musica per Roma) e l'attuale assessore Silvio Di Francia. Per il Municipio erano presenti il presidente del Consiglio Gianluca Santilli, la consigliera Simonetta Salacone, il presidente della Commissione cultura Massimiliano Morgante e il consigliere Delegato alla memoria storica Francesco Sirleto. È intervenuto anche il direttore di *Abitare A*, Vincenzo Luciani.

Il confronto, come abbiamo detto, è risultato particolarmente animato, suscitando l'interesse dei numerosi presenti.

Francesco Sirleto, nell'intervento introduttivo, dopo aver accennato ai grandi risultati ottenuti dalle Giunte Rutelli e Veltroni nella cultura, citando la "Lettera al Sindaco" di don Roberto Sardelli ha sostenuto che le periferie sono state, per molti versi, emarginate dalle politiche culturali perseguite dal Campidoglio. Ha citato l'assenza quasi totale di strutture culturali nel VI (cinema, teatri, sale da concerto), l'esiguo budget del Municipio per finanziare le attività culturali (60.000 Euro nel

2006, 90.000 nel 2007).

Molto circostanziata e puntigliosa la risposta di **Gianni Borgna**: il Comune di Roma ha investito, negli ultimi 13 anni, straordinarie risorse, sia per rimettere a nuovo i gioielli di famiglia (Musei capitolini, area dei Fori, Museo Nazionale Romano), sia per aggiungerne altri di grande livello (Palazzo Altemps, la rinnovata Galleria Borghese, il MACRO, il Parco della Musica), sia infine nel campo dei grandi eventi (il Festival delle letterature, il Festival del Cinema, la Notte Bianca, i grandi concerti che nel corso dell'anno si organizzano con la presenza di grandi star internazionali). Tutto questo sforzo – ha sostenuto Borgna – ha ottenuto grandi effetti anche sul piano economico: l'economia romana, trascinata dalla cultura, ha viaggiato ad un ritmo maggiore rispetto all'economia nazionale, creando nuove imprese e migliaia di nuovi posti di lavoro, rianimando il commercio, ma anche l'industria locale.

La consigliera **Salacone** ha insistito molto sul ruolo della scuola come agenzia culturale, e della necessità per le Istituzioni, di appoggiare finanziariamente le proposte e i progetti che pervengono dagli istituti scolastici collegati in "rete". Anche il consigliere **Morgante** si è detto convinto che, a livello periferico, è molto più utile un atteggiamento propositivo, soprattutto dei giovani che dispongono di nuovi saperi e di nuove tecnologie, che non disperdere le energie in "inutili piagnistei".

A contestare l'eccesso di "centralismo" dell'Amministrazione, è intervenuto **Vincenzo Luciani**, il quale, a proposito delle periferie, ha usato la metafora del "deserto". A parer suo, per le periferie, la politica del Campidoglio ha destinato solo le briciole, trascurando quanto di creativo e innovativo, singoli imprenditori e associazioni culturali hanno prodotto, potendo contare oltretutto sulle sole proprie forze. Luciani ha anche invitato i giovani delle periferie a non aspettarsi niente dalle istituzioni, a fare affidamento solo sulle proprie capacità di inventarsi un lavoro, scegliendo uno dei tanti settori della cultura e delle nuove tecnologie. Anche sul Decentramento la critica di Luciani è stata aspra: "Se è questo il livello dei poteri e delle competenze affidati ai Presidenti e ai Consigli municipali, allora tanto vale sciogliere i Consigli e ripristinare la figura del Delegato del Sindaco, scelto dallo stesso Primo Cittadino".

Di Francia ha sostenuto che "vantare i buoni risultati ottenuti non significa adagiarsi sugli allori, ma cercare di attuare un ulteriore decentramento". Ha citato il concorso per i giovani sulle idee innovative, che finanzierà progetti da attuare nelle periferie e il concorso sulle rassegne cinematografiche da realizzare nei 19 Municipi in estate: (60.000 euro per ciascuno). Ha sostenuto che la sua gestione della Cultura sarà improntata all'ascolto: i cittadini proporranno iniziative culturali, all'Istituzione il compito di selezionare le proposte e di realizzarle.

Concludendo, Sirleto ha sostenuto la necessità di adeguare la normativa anche sulle competenze culturali dei Municipi, oggi ben scarse. Se il Campidoglio vuole perseguire l'obiettivo della Città policentrica, deve, innanzitutto, decentrare, in dosi massicce, anche strutture, finanziamenti e competenze di carattere culturale.

D. V.

Bellissimo concerto del Trio Böhm

Organizzato da Colli Aniene Tribune ed Eufonia

Circa 300 persone hanno applaudito il 15 aprile il concerto di musica classica del Trio Böhm composto dai giovani artisti Michela Berti, Claudio Cavallaro e Daniele Veroli. L'iniziativa, patrocinata dal V municipio, è stata organizzata dalle associazioni Colli Aniene Tribune ed Eufonia presso la Parrocchia di S. Bernadette.

Il concerto che ha proposto musiche di Bach, Mozart e Mayr, è stato presentato da Fabio Marconi, presidente di Colli Aniene Tribune, che ha sottolineato il valore artistico dei musicisti, e preceduto dai saluti dei consiglieri municipali Alessio Vella e Marco Picozza e dall'intervento di Andrea Tagliaferri, vicepresidente di Eufonia che ha illustrato il valore della musica classica e le attività dell'associazione musicale.

Il Trio Böhm è nato dall'idea dei tre giovani componenti di presentare un repertorio di musica da camera in una veste nuova. L'unione di flauto, clarinetto e corno di bassetto, rappresenta una novità nel panorama degli ensemble cameristici classici. L'impasto timbrico che ne scaturisce non ha nulla da invidiare ad un trio di archi e l'unione del timbro brillante ed omogeneo del flauto con quello dolce ed eterogeneo del clarinetto, accompagnati da quello scuro e caldo del corno di bassetto, crea un amalgama sonoro di grande effetto. Il nome del trio è un omaggio a Theobald Böhm, che nel 1846 definì la divisione del tubo del flauto ai fini dell'intonazione, applicando allo strumento un congegno inserito poi anche in altri strumenti a fiato quali il clarinetto e il corno di bassetto.

Il gradimento del pubblico è stato sottolineato dai fragorosi applausi finali.

Vincenzo Pasetti

"Torino & Roma" all'ass. Piemontesi

Il 18 maggio presso la sede dell'ssociazione "Piemontesi a Roma" (via Aldrovandi 16), presentazione del libro *Torino & Roma: poeti ed autori periferici*, a cura di A. Serrao (Ed.Cofine 06.2286204). Interventi di Mario Chianale, Narciso Giovannetti, Albina Malerba e V. Luciani.

PORCELLANA & CERAMICA
dal 1978
Laboratorio di pittura e modellazione
di Paola Cenciarelli
Via dei Frassini 126b - Tel-Fax 06.23238387
cell. 333.7627038
◆ Mostra permanente di porcellane e ceramiche dipinte a mano
◆ Bomboniere ◆ Pezzi Unici
◆ Vendita porcellane, ceramiche bianche e biscotto
◆ Forni e materiali per ceramisti
◆ Cotture conto terzi
◆ CORSI di:
- PITTURA SU PORCELLANA
Tecnica scandinava, americana, trompe-l'oeil, mosaico, ritratto su porcellana, chiaro-scuro su oro zecchino, finto affresco
- MODELLAZIONE artistica delle argille
- DECORAZIONE SU CERAMICA
- DISEGNO E PITTURA AD OLIO
- Decoupage su legno - Pittura su seta e su vetro
www.porcellanaeceramica.it

Un'altra compensazione

Con 4 palazzine di 7 piani a Tor Sapienza

Martedì 24 aprile il Consiglio del VII municipio è stato chiamato ad esprimersi su due schemi di deliberazione proposti dalla Giunta Comunale.

Una riguardante il progetto definitivo per la realizzazione di una complanare all'Autostrada A24, da viale P. Togliatti alla Stazione di Roma Est e l'altra riguardante una compensazione edificatoria della Soc. Giglio 72 S.r.l. comprensorio Monti della Caccia, attraverso la ricollocazione delle volumetrie nelle aree costituenti il Programma Integrato nella città da ristrutturare, individuata con il nome "Collatina" presentata dalle Soleis SpA e Ge.Fi costruzioni srl (4 palazzine di sette piani).

Nei banchi dei consiglieri, molte le assenze, tant'è che le proposte sono passate a maggioranza, con sei voti contrari dell'opposizione e 10 favorevoli (della maggioranza; molti gli assenti). Quasi tutti gli interventi sono stati critici ed hanno lamentato l'ennesimo mancato coinvolgimento del Municipio e dei cittadini su scelte che possono cambiare la vita di un quartiere, per altro già martorizzato in materia di viabilità e di servizi, come è quello di Tor Sapienza.

Il presidente del Municipio Mastrantonio, presente in aula, ha preso l'impegno di chiedere al Sindaco di Roma, un suo particolare intervento, su un progetto che travolgerà comunque la viabilità del quartiere.

Vedremo se il Sindaco accetterà l'invito.

Alessandro Moriconi, consigliere del VII municipio

5.800 firme contro lo scempio

Consegnate in Comune. La raccolta prosegue

Il Coordinamento per la difesa del Parco Tor Tre Teste Alessandrino ha consegnato in Comune 5.800 firme per la revoca della delibera 318/2005 sul megainsediamento di 137.500 mc vicino al Parco Palatucci. Il 31 maggio ci sarà un'assemblea indetta dal Coordinamento, in via dell'Acquedotto Alessandrino.

La mostra Abitare A: 20 anni dei quartieri

La mostra che riassume 20 anni di storia del territorio (Quarticciolo, Alessandrino, Tor Tre Teste) torna ad essere esposta, questa volta al Quarticciolo, in via Molfetta 30 nella ludoteca "Cantiere Infanzia" dal 24 (inaugurazione alle ore 17) al 26 maggio.

Quattro arresti in viale Togliatti

Il 28 aprile 2007 il comando dei Carabinieri e il VII Gruppo della Polizia Municipale hanno fermato ed interrogato alcune prostitute all'altezza di piazza Pino Pascali.

Le donne, straniere, hanno deciso di collaborare, indicando in tre uomini e una donna i loro sfruttatori alle Forze dell'Ordine che li hanno assicurati alla giustizia.

"Prosegue – ha dichiarato il presidente del VII municipio Mastrantonio – l'opera di sicurezza e di giustizia sociale delle Forze dell'Ordine. La sicurezza dei cittadini e delle donne straniere sfruttate è un punto fondamentale del nostro programma di governo."

Altre notizie pp. 10 e 15

Bus Cinecittà-Chiesa di Meier?

Anticipazione del Vicesindaco Garavaglia

Un bus potrebbe collegare la metro A di Cinecittà alla Chiesa di Meier. Se ne è discusso, alla luce dell'afflusso verso la Chiesa di ben 30 mila visitatori, in un incontro tra il parroco, il Sindaco e la vicesindaco Garavaglia e della cosa il Sindaco ha investito l'Atac. L'annuncio è stato dato dalla Vicesindaco il 10 maggio in via Roberto Lepetit 223-225, a Tor Tre Teste, dove la stessa ha inaugurato la sede del "Circolo Tor Tre Teste" (Tel. 06. 22789977).

L'apertura del Circolo, ha sottolineato Garavaglia, "è un importante esempio di democrazia partecipata, dove il cittadino non è più un soggetto anonimo senza peso nei processi decisionali".

Il Circolo, promosso da Praxis, scuola per la politica e il territorio e dall'associazione "Amici per la Città", offre i seguenti servizi: Sportello Informagiovani, Segretariato sociale, Servizio civico per l'immigrazione, Consulenza legale e lo Sportello per il cittadino (quest'ultimo sarà aperto il lunedì ore 15,30-18 ed il venerdì ore 17-19 ed è gestito dalla reaponsabile del Circolo: Cecilia Fannunza - 25 anni, nata e residente a Tor Tre Teste, consigliere del VII).

R. S.

Quartiere Alessandrino in festa

Il 10 giugno grazie all'iniziativa degli scout

Si svolgerà il 10 giugno, dalle 15 alle 22, la IV edizione della Festa del Quartiere Alessandrino, organizzata dal Masci (Movimento Adulti Scout Cattolici Italiani).

Luogo della manifestazione, patrocinata dal VII municipio, sarà l'area stradale che inizia da viale Alessandrino e corre a lato dell'Acquedotto, chiusa al traffico per l'occasione.

"Con la festa – dichiara Ernesto Marcatelli del Masci – vogliamo contribuire a consolidare un senso di appartenenza dal quale possano anche emergere proposte ed azioni virtuose, dirette verso una sempre migliore 'qualità della vita' nel quartiere."

Il Programma propone: una Rassegna musicale con le formazioni: "l'Altro Gruppo", "Gamma 15" e "Apnea"; un Settore Espositivo autogestito,grazie alla collaborazione delle Comunità Masci Roma 6 (Tuscolano), Roma 7 (Centocelle) e Roma 12 (Casal de' Pazzi)

Questi gli stands: "Curiosità e cose antiche… non vecchie"; "Presepio… la gioia di fare" (modellismo); "La Bottega dei semplici" (curarsi con le erbe); "Il Maestro del tornio" (dimostrazione: dalla creta al manufatto); "La filiera del pane" (modellismo: tutte le macchine per "arrivare" al pane, partendo dall'aratro …); "Le macchine volanti" (aquiloni e mongolfiera); "Amatrice propone" (folklore e assaggi); "Giochi e giocattoli di un tempo" (una ri-scoperta per piccoli e grandi); "Il Masci, uno spicchio dello Scoutismo nel Mondo" (cos'è e cosa fa); "Artisti di strada" (1000 forme dei palloncini modellabili); Gazebo ristoro. La C.R.I. promoverà la donazione sangue del 17 giugno in viale Alessandrino 585.

On-line gli Scout di Tor Sapienza

Il gruppo Scout Agesci Roma 108, che ha da poco festeggiato trent'anni di attività, ha ora anche un sito: www.roma108.altervista.org con tutte le informazioni e le curiosità sul mondo dello scautismo. Del gruppo, che si trova nella parrocchia di Tor Sapienza, dal 1976 ad oggi, ha fatto parte più di 600 ragazzi e ragazze dagli 8 ai 21 anni.

Nel sito gli indirizzi internet di tutti i gruppi di Roma est.

Franco
acconciature uomo
via dei Gelsi, 85
Tel. 338-6980833

TINTORIA LAVANDERIA A SECCO
di Alessandro Manzo
VIA DEGLI OLIVI 48/B (ANG. V. DEI CASTANI)
Tel. 062311847 - 340/6741007
RITIRO E CONSEGNA a domicilio in tutta Roma (minimo 5 capi)
SPECIALIZZATI IN TAPPETI OFFERTISSIME capi in pelle e renna
LAVORI DI STIRATURA tradizionale e a monoprezzo. Capi a partire da 2,50 €
SI ESEGUONO LAVORI DI SARTORIA
OFFERTA PROMOZIONALE
Ogni 30 € di spesa 1 capo GRATIS

Viabilità e sicurezza nell'VIII

Intervista all'assessore ai LL. PP. Carlo Triolo

Abbiamo intervistato Carlo Triolo, assessore ai Lavori Pubblici dell'VIII, con l'incarico per l'Attuazione degli strumenti Urbanistici, per le Politiche per la Sicurezza e Rapporti Istituzionali.

Assessore, partiamo da Ponte di Nona.

"Stiamo lavorando seriamente, ma sappiamo che la situazione viabilità non è facile. Il supporto del comitato di quartiere molto attento a tutte le problematiche è preziosissimo per noi; desidero ringraziarlo vivamente per il suo apporto. La questione principale è creare delle vie di fuga per smistare l'ingente traffico automobilistico, ma sappiamo che i tempi amministrativi sono lenti e il Municipio non ha fondi a sufficienza. E qui torna il problema del decentramento amministrativo."

Il Municipio è molto grande.

"Per popolazione sarebbe il 15° comune italiano, ma non ha lo stesso potere di un Comune e non può affrontare tutti i problemi con i pochi finanziamenti messi a disposizione dal Campidoglio."

Ritornando alle vie di fuga: si riferiva allo svincolo della A24?

"Esattamente, una via di smistamento importante, che potrà permettere un alleggerimento del traffico, soprattutto dopo l'apertura del Centro commerciale."

Ma alla prima apertura dello svincolo si è creato un ingorgo.

"L'intasamento di queste zone è dovuto pure al fatto che il Comune e i Municipi, solo da poco sono potuti intervenire, visto che in precedenza Collatina, Prenestina e Tiburtina, al di là del GRA, erano solo di interesse provinciale.

Quando l'amministrazione ha riscontrato opere inutili le ha subito abbattute (vedi la rotatoria di via della Borghesiana, che invece di snellire la viabilità ha incrementato il traffico che abbiamo subito provveduto a rimuoverla.). Monitoriamo costantemente Ponte di Nona per risolvere i problemi di traffico."

A proposito della Collatina, la pericolosità e il costante imbottigliamento sono un grande problema per i residenti.

"Queste vie di grande scorrimento sono strade antiche, che dovrebbero essere allargate, ma le competenze riguardano soprattutto il Comune."

E la cura del ferro? E le stazioni di Roma est inutilizzate?

"È la via da privilegiare, è importante recuperare questo servizio, che deve essere elaborato non come unica soluzione ma in stretto rapporto con il decentramento dei poteri. Penso alle nuove stazioni Metro: sono importanti ma non possono risolvere il problema se prima non si dislocano gli uffici del centro nelle periferie. Un lavoratore che parte dalla Collatina deve percorrere 15-20 km per raggiungere il centro, e così fanno la maggioranza dei cittadini. È l'unico vero modo per evitare la paralisi. A tal proposito voglio ringraziare i miei due amici e collaboratori Antonio Imperiale, per i progetti all'Urbanistica, e Massimo Rossi, delegato per i P.U.P.; con loro stiamo facendo un grande lavoro insieme a tutto il Municipio."

I prossimi progetti che verranno avviati?

"Stiamo svolgendo un importante lavoro sulla sicurezza nelle scuole. Abbiamo fatto una richiesta in Campidoglio al presidente del Consiglio comunale, per l'inserimento di progetti per la sicurezza nelle 10 scuole più a rischio del nostro territorio. Stiamo parlando di una politica di prevenzione e repressione della delinquenza e del degrado presenti nei nostri istituti scolastici."

Gianluigi Polcaro

Veltroni inaugura campo a T. Maura

Il 13 aprile il sindaco Veltroni, accolto festosamente dalla preside prof. Giuditta Previti, dagli insegnanti e dagli alunni, ha inaugurato il campo polisportivo della media in via del Fringuello,19 (Torre Maura).Veltroni era accompagnato dal Consulente comunale per lo Sport Gianni Rivera, dal Presidente dell'VIII Fabrizio Scorzoni e dall'assessore Gargano.

Convegno sui nomi e i soprannomi di Tor Bella Monaca

Si è tenuto dal 19-21 aprile 2007 il convegno internazionale "L'onomastica di Roma. ventotto secoli di nomi "organizzato, in collaborazione con il Comune, dal Laboratorio Internazionale di Onomastica (LIOn) promosso dall'Università di Roma Tor Vergata.

Le prime due giornate dell'incontro hanno avuto come scenario la Sala della Protomoteca in Campidoglio e il Palazzo Venezia.

La terza giornata, nel Teatro di Tor Bella Monaca, è stata in gran parte dedicata all'onomastica dell'VIII municipio . Accanto a studiosi di topografia e di toponomastica medievali, di demografia e di storia antica e moderna, quattro gruppi di studenti di Tor Vergata, specializzandi in Linguistica, hanno realizzato innovative ricerche sul campo ed hanno presentato i risultati delle loro inchieste.

Si è potuto così stabilire, nel quartiere di Tor Bella Monaca, quali sono i soprannomi degli abitanti, quali i nomi dati ai nuovi nati, quali i nomi degli esercizi commerciali, e perché le strade portano quei nomi e se le insegne ufficiali coincidono con le informazioni e le indicazioni che ci si scambia a voce.

Un resoconto più esteso è su:. www;abitarearoma.net

Alla prova svincolo sull'A24

Mezz'ora per fare 1 km, fino al Centro Roma Est

L'apertura dello svincolo Ponte di Nona sull'Autostrada A24 è un fatto importante per i cittadini che risiedono in questo quadrante di città e per tutti coloro che vi transitano ogni giorno.

Il pomeriggio di domenica 15 aprile abbiamo voluto verificare di persona la funzionalità del nuovo svincolo autostradale che, tra le varie funzioni, consente di accedere all'interno dei parcheggi del nuovo centro commerciale Roma Est, direttamente dalla A24.

Già da 5 km prima dell'uscita Ponte di Nona i veicoli sono costretti a rallentare l'andatura, mentre lo svincolo per accedere al casello si percorre a passo d'uomo.

Arrivati al casello della A24 le auto rimangono immobili per circa dieci minuti, fino a che alcuni addetti alla circolazione non le indirizzano sulle rampe del trafficatissimo parcheggio del centro commerciale. In totale si possono impiegare più di trenta minuti per fare un km, ovvero la distanza che separa lo svincolo sulla A24 dall'ingresso al parcheggio del centro commerciale.

Una prima valutazione di quanto visto porta a concludere che nel primo weekend durante il quale ha funzionato, il nuovo svincolo autostradale non ha snellito la congestione di automobili attorno al Centro commerciale più grande d'Europa.

Naturalmente sarà necessario attendere le prossime settimane per verificare in maniera più accurata quali saranno le ricadute positive del nuovo svincolo sulla circolazione.

Rimangono aperte molte perplessità, legate alla validità della scelta di creare una struttura di così grandi dimensioni in un quadrante della città ancora privo di vie di accesso adeguate.

Ci auguriamo che la cosa non si ripeta a fine giugno, quando aprirà il nuovo centro commerciale "Porta di Roma" a Vigne Nuove.

Andrea Managò

Buffetti
DIMENSIONE UFFICIO 85
Via Casilina 1062 d - Tel-Fax 0623269221
062678949 - 06260097 e-mail info@du85.it
Archivio - Grafica - Cancelleria - Modulistica Buffetti
Computer - Stampanti - Cartucce originali e compatibili - Toner
Fotocopie a colori e b/n - Biglietti da visita
TARGHE E TIMBRI SUBITO
BUONO SCONTO € 5,00
Presentando questa pubblicità entro il 15 giugno 2007
sconto di 5 € per acquisto di almeno 50 €
P PARCHEGGIO GRATUITO
CONSEGNE A DOMICILIO
Catalogo completo su www.du85.it

Corso per volontari della "Misericordia Roma sud"

È iniziato l'8° corso per volontari organizzato dalla Misericordia Roma Sud, frequentato da 35 persone, in prevalenza donne.

La Misericordia Roma Sud, che ha sede alla Borghesiana, è entrata nel servizio pubblico ARES 118. Grazie all'impegno di tutti i volontari e alla loro professionalità e amore nel trattare chi soffre.

Il parco mezzi dell'associazione continua a crescere ed è sempre a disposizione di tutti, ricordando il motto "Il servizio è gratis le offerte ci fanno sopravvivere".

Email: info@misericordiadiroma.it - Telefono: 0666627666 - www.misericordiadiroma.it

Disabilità, oltre le barriere mentali

"I nostri figl non sono casi clinici, ma persone"

Un interessante e affollato dibattito sul tema: "Disabilità. Oltre le barriere mentali" si è tenuto il 4 maggio, promosso dall'associazione "Ritorno in formazione" (via di Settecamini, 11).

Nell'incontro le madri di Settecamini hanno denunciato la latitanza o la superficialità delle istituzioni nei confronti dei problemi dei disabili ed hanno chiesto alla società né pietismo e né indifferenza per i propri figli con deficit fisici, neurologici e psichici, ma solo di considerarli "persone", assicurando loro il diritto a una rete qualificata di servizi e di strutture d'assistenza.

Alla manifestazione hanno partecipato Rita Gabrielli (dell'Associazione nazionale genitori soggetti autistici), Umberto Brancia e Silvia Auditori (psicologa).

Rita Gabrielli, madre di una ragazza diciottenne autistica, nel suo intervento ha con forza precisato, anche a nome di altri genitori di ragazzi autistici, che la richiesta fondamentale alle istituzioni e a tutti i cittadini è quella di: "far condurre una vita normale" ai loro figli ("andare a scuola, uscire con gli amici, praticare uno sport, divertirsi, amare"). Come accade di fare a tutti i ragazzi normali. "Perché i nostri figli", ha concluso Rita "non sono casi clinici ma persone".

Ma la società non è ancora preparata a soddisfare questi elementari diritti di vita. Perché i servizi sociali, la professionalità degli addetti e l'offerta delle strutture territoriali non esistono o sono inadeguati ad affrontare le problematiche dell'handicap: ad iniziare dalle Asl per finire alle scuole (insegnanti di sostegno insufficienti nel numero e, purtroppo, a volte anche nella formazione).

Per valorizzare la creatività e le singole attitudini sono nate esperienze di laboratori artistici e teatrali, la cosiddetta Art terapia. Di questo ha parlato Silvia Auditori, che ha anche presentato un cortometraggio sull'attività svolta in questo campo a favore dell'inserimento dei disabili.

L'incontro è stato concluso da Umberto Brancia che ha presentato col figlio Marco, il suo libro *Non avevo le parole* (edizioni Città Aperta), un racconto autobiografico sulla malattia in veste di dialogo tra un padre e il figlio autistico. Brancia ha evidenziato come la terapia decisiva per rompere l'indifferenza e l'isolamento che minacciano il futuro delle persone autistiche non è tanto la famiglia, che da sola non basta, quanto la socializzazione, necessaria "per affrontare il mondo pur con tutta la sua complessità".

"Il mondo dei disabili", ha concluso Brancia "è un mondo che vuole esprimersi, perché questi ragazzi hanno bisogno di raccontare e di raccontarsi". Infatti, è stato per primo il figlio Marco a iniziare a scrivere il libro, poi seguito dal padre.

Per informazioni sull'Associazione (cell. 3290607208) è possbile consultare il sito: www.ritinforma.altervista.org oppure scrivere a ritornoinformazione@libero.it.

Nicola Capozza

I limiti della ciclabile sulla Togliatti

Erano ben noti ai progettisti, lo conferma Vento

Il 31 gennaio il consigliere del V municipio Marco Picozza ha presentato un'interrogazione, a risposta scritta, sulla pista ciclabile di viale Palmiro Togliatti, che si interrompe all'altezza del cavalcaferrovia sulla Tav Roma-Napoli e agli attraversamenti in prossimità dell'incrocio di viale Togliatti con via E. Franceschini - via Sacco e Vanzetti e dell'incrocio con via B. Bardanzellu – via F. Santi.

"Purtroppo – comunica il consigliere Picozza – il problema del cavalcaferrovia risulta essere insormontabile.

Il presidente dell'Atac Fulvio Vento, nella risposta protocollata il 15 febbraio 2007, spiega che la pista è stata inserita quando già era stata bandita la gara di appalto e, per non perdere la possibilità di inserire una pista ciclabile che 'avrebbe' unito tre municipi, è stato deciso di inserire le tratte ciclabili di cui si erano trovate le migliori soluzioni progettuali possibili. Questo pur sapendo che la particolare ed esigua geometria delle rampe non avrebbe, all'epoca della progettazione, consentito l'inserimento della pista, tanto meno il passaggio sotto le rampe a causa dell'ingombro del cantiere FFSS adiacente la ferrovia."

Quindi un po' come fare delle tratte ferroviarie scollegate tra loro in attesa poi di futuri lavori di ricongiungimento.

Potrebbe essere anche un buon metodo per fare le cose anziché non farle, però è scorretto vantarsi per anni di avere creato una pista ciclabile di 9 km quando "ben si sapevano questi limiti" (come afferma il presidente Atac al termine della lettera).

Enzo Luciani

Altre notizie a pag. 15

FILO DIRETTO CON
Marco Picozza
consigliere del Municipio Roma 5

Puoi segnalare, direttamente al consigliere Picozza, problemi e proposte per il
V MUNICIPIO
visitando il suo Blog all'indirizzo Internet

www.abitarearoma.net/picozza

BLOG ABITARE A ROMA .net

PER LA PUBBLICITÀ
su **Abitare A** *e sul sito*
www.abitarearoma.net
contattare lo
06.2253179
La vostra azienda ai primi posti su **Google** con un REDAZIONALE di **www.abitarearoma.net**
Provare per Credere!

La Memoria del Quadraro

Il 17 aprile a 63 anni dalla deportazione dei 947

Giornata della memoria il 17 aprile 2007 al Quadraro (tra il VI e X municipio) per ricordare i 947 deportati nei campi di concentramento, dopo il rastrellamento dei nazisti nel 1944.

Alla deposizione di fiori alla lapide in largo dei Quintili è seguita quella al monumento del giardino di Monte del Grano (oggi: Parco 17 aprile 1944), dove le note della banda dei Vigili urbani di Roma hanno accolto alcuni superstiti, autorità comunali e municipali, rappresentanti di associazioni, tra cui l'Anpi, e la Fillea Cgil (il sindacato degli edili, infatti molti deportati lavoravano nell'edilizia).

Dopo il pensiero iniziale di Sisto Quaranta, uno dei pochi superstiti, è intervenuto il presidente del VI Giannini, anche a nome di Medici (del X).

Il consigliere del VI Francesco Sirleto, ha sottolineato che il rastrellamento del 17 aprile '44 si inserisce a pieno titolo nella storia della Resistenza, la quale rappresentò effettivamente "la rinascita della patria e dello spirito dell'unità nazionale, dopo il disastro nel quale Mussolini aveva condotto l'Italia con le leggi razziali e l'alleanza con Hitler".

La manifestazione si è poi spostata nella scuola media Sestio Menas, dove, dopo la proiezione di alcuni filmati, sono intervenuti il rappresentante della Fillea

Andrea Righi, il presidente dell'Associazione Famiglie Martiri della Resistenza Aladino Lombardi, il direttore del Museo storico di via Tasso prof. Parisella, il presidente del Comitato di quartiere Quadraro Aleandro Corsi, il consigliere provinciale Massimiliani. L'ottantaquattrenne Sisto Quaranta ha narrato i momenti salienti della vicenda del rastrellamento ed ha consegnanto ai ragazzi copie del suo libro di memorie "Operazione Balena" (curato da Carla Guidi).

Il ricordo continuerà il 19 e 20 maggio con un viaggio, organizzato dalla Fillea, al campo di Fossoli dove i rastrellati del Quadraro furono rinchiusi prima della deportazione in Germania.

uomodellastrada_1948

25 aprile... liberi tutti!

Il 25 aprile il presidente Giannini, il vicepresidente Veglianti e rappresentanti municipali hanno deposto corone d'alloro presso monumenti e lapidi del VI municipio che ricordano i caduti. Le manifestazioni per il 62° anniversario della Liberazione sono iniziate già il 23 al C. Anziani Villa Gordiani con un incontro con testimoni del 25 aprile 1945.

Al Pigneto, nei Giardini Persiani-Nuccitelli, la festa è durata tutta la giornata del 25 con artisti di strada, concerto e tornei di: calcetto, ping-pong, carte, scacchi e biliardino.

A Villa dei Gordiani si è svolto il "Torneo della Liberazione" con i bambini delle società di calcio: Antel Villa Gordiani, Tor Tre Teste, ProRoma, Vigor Perconti); in viale Partenope il Concerto "Musica e libertà" ed il 28 aprile al Bocciofilo di via Dignano d'I. la finale dei tornei di bocce e carte.

Bye-bye alberi di piazza Malatesta

Pubblichiamo una poesia degli alunni della IV B Giulio Cesare (107°C. D.) "Non è una polemica – precisano – ma l'augurio, dettato dal dispiacere di vedere le radici sottosopra e i tronchi a pezzi, di avere presto una nuova piazza verde".

Bye-bye alberi - Dove sono finiti / quei magnifici alberi / nostri affidabili amici? / Che male hanno fatto / per meritare quell'atroce morte ? // Prima nostri compagni di gioco, / ombre fresche sotto cui soffermarsi, / nascondigli sicuri per i più piccini, / punti d'incontro per i nostri appuntamenti, / immobili eroi in lotta costante / contro nemici rumorosi e tossici, / polmoni attivi contro i veleni artificiali / che ci massacrano ogni giorno. // Ora solo una piazza senza verde, / senza nidi vitali, / senza più dolce fruscio, / senza più rilassante cinguettio, / momentanea distrazione dal rombante frastuono delle auto. / Giacciono in pezzi, / feriti, sradicati, offesi (...). // Il nostro ultimo saluto / e il più sincero grazie / a questi alberi che ci hanno visto / crescere e cambiare, / ridere e giocare, / incontrare e bisticciare. / Non li dimenticheremo mai. / E speriamo che presto al posto del cantiere / tornino nuovi alberi a germogliare.

Atelier Sartoria

La Sposa di Maria Pia

Creazioni uniche per momenti indimenticabili

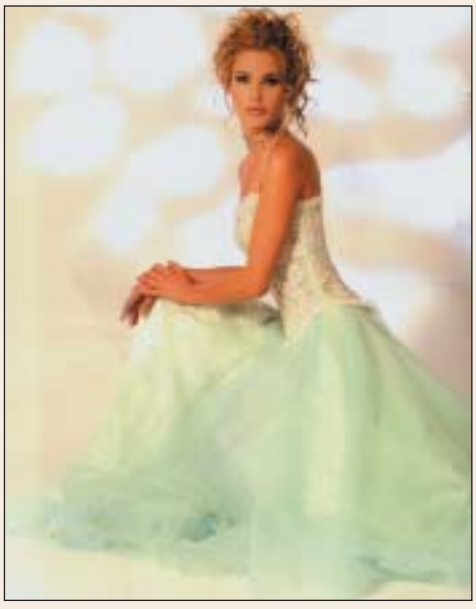

Abiti unici e personalizzati

Inoltre le firme più prestigiose:

SPOSA Rosa Clarà - Cotin - Giardini di Lillà - Dalin - Cymbeline Le Spose di Carmen - Miss Kelly Aire - Galizia - Archè Two By Rosa Clarà

CERIMONIA uomo-donna paggetta

ACCESSORI Intimo, scarpe, acconciature, porta fedi

SI RICEVE PER APPUNTAMENTO

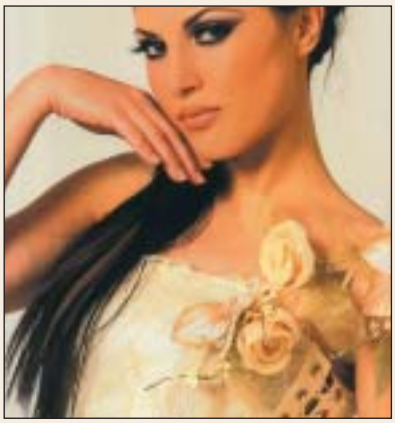

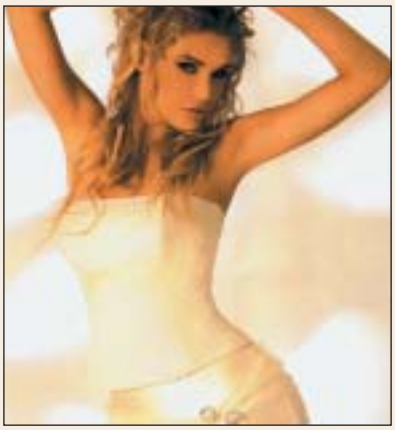

www.lasposadimariapia.com

e-mail lasposadimariapia@hotmail.com

La Sposa di Maria Pia è in p.le delle Gardenie 20 - Tel. 06 2414819 - Fax 06 24410666

Lettera aperta di Giannini su l.go Preneste

Il Presidente puntualizza gli impegni dell'Amministrazione

Il presidente del VI municipio Teodoro Giannini ha inviato ai cittadini di largo Preneste una "lettera aperta", i cui contenuti qui di seguito sintetizziamo.

"La zona di largo Preneste a causa del traffico e delle caratteristiche del terreno è molto inquinata e l'impegno di questa Amministrazione per limitare il fenomeno è orientato in diverse direzioni, che sono: **1)** migliorare la situazione del traffico attraverso la realizzazione del "corridoio della mobilità" Stazione Tiburtina -Arco di Travertino lungo via Acqua Bullicante; **2)** sostituzione degli autobus attuali con mezzi meno inquinanti; **3)** realizzazione della svolta da via di Portonaccio a via Silvio Latino; **4)** il ruolo della Polizia Municipale per la viabilità e per eliminare, in particolare il fenomeno delle doppie soste".

Circa la rimozione del **campo sosta abusivo** nell'area verde privata di **via Teano – via Maddaloni**, il presidente Giannini precisa che: "La situazione di degrado di quell'area verde è sotto gli occhi di tutti. Il Municipio ha più volte intimato alla Proprietà di effettuare lavori di ripulitura dell'area (taglio delle fratte, rimozione delle discariche abusive). Attraverso i contatti instaurati in questi mesi con l'Assessorato alle Politiche Sociali, l'Asl di zona, le Forze dell'Ordine e la Polizia Municipale, si è arrivati a un programma operativo che porterà molto presto a un intervento congiunto che porti i senza fissa dimora a lasciare quell'area, che sarà poi sottoposta a una bonifica ambientale. Giova ricordare che l'area in questione, così come quella prospiciente di via Rocca d'Arce è di proprietà privata, dove l'intervento pubblico è ovviamente più difficile".

Sulla soluzione del degrado nella **galleria che collega largo Preneste con via Sorrento** il presidente precisa che: "Anche qui l'intervento del Municipio è stato indiretto, visto che quella galleria appartiene ai Condomini soprastanti, che hanno convenuto di realizzare dei cancelli e chiuderanno la galleria nelle ore serali e notturne".

Per la riqualificazione del **Giardino di Largo Preneste**: "Il Municipio ha stanziato 130 mila euro per riqualificare l'area al centro di Largo Preneste e le proposte in merito verranno discusse nel corso di una assemblea pubblica nella quale verranno valutati gli interventi più funzionali alle caratteristiche del luogo e corrispondenti alle esigenze dei cittadini. Queste risorse vanno ad aggiungersi all'intervento previsto da Metro C e Assessorato all'Ambiente i quali attrezzeranno l'area giochi con relativa recinzione.

La **riqualificazione dei marciapiedi** della via Prenestina, fino a piazza Caballini è in avanzato stato di realizzazione, e per la realizzazione dell'Università nell'**ex fabbrica della Snia-Viscosa**, La Sapienza ha avviato da tempo le procedure d'esproprio. I lavori di realizzazione di un polo sanitario al **Santa Caterina delle Rose**, completano un quadro di riassetto urbanistico dell'area che andrà a migliorare sia l'offerta dei servizi che il decoro urbano".

Infine – conclude Giannini – "Nel bilancio del Municipio ci sono circa 700 mila euro per un intervento di sistemazione importante di via Aversa, via Maddaloni e via Ariano Irpino; queste sono **strade private aperte a pubblico transito** e per investire la somma è necessario completare l'iter previsto per l'acquisizione delle stesse da parte del Comune. La procedura è ferma a causa del mancato consenso da parte di alcuni proprietari. Naturalmente siamo impegnati a rimuovere gli ostacoli per rendere belle e sicure le suddette strade".

Segue ROMA 7

Mercato, ecco che cosa non va

Lo scandalo di via Prenestina Vecchia

A un anno dall'apertura della nuova struttura mercatale di viale della Primavera già si notano le prime crepe: nella pavimentazione si sono creati degli avvallamenti dove è possibile inciampare. Inoltre la circolazione automobilistica è drasticamente peggiorata. Si sono attesi 12 lunghi anni per lo spostamento del mercato da piazza dei Mirti, ma nel frattempo qualche genio dell'urbanistica aveva collocato sulla stessa strada anche il centro commeciale Primavera. Altra 'perla' è la bizzarra disposizione delle strisce pedonali, che si interropono nel parcheggio dello square centrale.

Lo spiazzo antistante il lato sinistro è usato da operatori ambulanti e lasciato tutti i giorni in condizioni igieniche disastrose.

L'inaugurazione della struttura fu salutata con squilli di tromba, ma oggi si raccolgono le lamentele degli operatori sulla diminuzione dei clienti e degli utenti sulla scomodità dell'impianto. Non ci voleva molto per capire che il nuovo mercato si sarebbe avvicinato troppo a quello di piazza delle Iris e che l'utenza si sarebbe ulteriormente frazionata. Sono urgenti iniziative per rivitalizzare commercialmente le due strutture.

VIA PRENESTINA VECCHIA - Nel novembre 2004(!) presentai un esposto per lamentare lo stato di grave abbandono e la mancata pulizia in via Prenestina Vecchia (tratto v. Ciclamini - v. G. Cocconi). L'Ama, si è attivata, ma attende da allora che il VII le comunichi di inserire quel tratto di strada (pubblico!) tra quelli in manutenzione. Per fare questo basterebbe incaricare l'Ufficio tecnico del Municipio.

La maggioranza del VII pretende di governare un territorio vasto come il nostro, ma non è in grado di far pulire un tratto di strada di 20 metri e, per giunta, a 100 metri dalla sede del Municipio...

Alfonso Rossetti, consigliere VII municipio (FI)

Servizi Ama, un apposito Consiglio

Nessuno poteva immaginare che da una proposta di mozione, presentata il 27 aprile dal consigliere Cheren Tedesco (F.I.), per fermare la sostituzione dei cassonetti della raccolta rifiuti, ritenuti costosi, poco capienti, antigenici e mal posizionati, scaturisse un dibattito a tutto campo sulla qualità dei servizi resi dall'Ama S.p.A.

Con tre emendamenti alla mozione di Tedesco, sottoscritti anche da Mariani e Giuliani, abbiamo voluto sottolineare la carenza nella pulizia delle strade e quindi il non rispetto del Contratto di servizio dell'Ama, il cervellotico posizionamento dei cassonetti e la carenza nella raccolta differenziata.

Dopo una sospensione del Consiglio si è convenuto di ritirare la mozione e di avviare la procedura per un Consiglio dedicato alla questione rifiuti e rispetto ambientale, con la partecipazione di tutti i soggetti interessati.

Alessandro Moriconi, consigliere del VII municipio

Ristorante
Le Salette
MERCOLEDI' CHIUSO
RISTORANTE - PIZZERIA
Forno a legna
• Multisala
• Salette d'epoca 1900
• Taverna grottino, enoteca musica piano bar
• Giardino sotto le stelle, riscaldato d'inverno Musica soffusa
BANCHETTI • CERIMONIE
Qualificato D.O.C. dal Comune di Roma
Carte di credito Buoni pasto
VIA DEI PLATANI, 149
TEL. 06.23.23.30.25
Sconto 10% dal LUN. al VEN. esclusi festivi e altre promozioni

www.poetidelparco.it
e sei in un mare di poesia

Le lettere al giornale vanno inviate a

ABITARE A
v. Lepetit 213/1
00155 Roma

info@abitarearoma.net

Nel parco contro l'inquinamento

La protesta di centinaia di bambini del Decimo

Centinaia di bambini accompagnati dagli insegnanti, la mattina dell'8 maggio hanno invaso il Parco degli Acquedotti. Tantissimi palloncini colorati sono stati lanciati in aria contro l'inquinamento provocato dall'intensissimo traffico aereo diretto a Ciampino che tutti i giorni fa cadere sul Parco, sulle scuole e sui quartieri gli scarichi velenosi degli aerei in fase di atterraggio. Girotondi e giochi hanno punteggiato la mattinata coloratissima.

L'iniziativa antinquinamento è stata promossa dal X municipio impegnatissimo, insieme alla Rete dei cittadini, nella battaglia per riportare il traffico aereo dell'aeroporto "Pastine" ai livelli di sostenibilità (e legalità) del 2001.

Alla manifestazione sono intervenuti il presidente Medici e l'assessore municipale alla scuola Capuano che hanno reclamato un intervento di Regione, Comune, Provincia e Ministero dei Trasporti che metta al riparo i residenti dalle affezioni provocate dalle polveri sottili i cui livelli nel Parco sono superiori di ben 6 volte alla media consentita.

Il movimento dei cittadini contro l'inquinamento aereo cresce e si allarga. Se ne è accorto domenica 6 maggio anche il Sindaco fatto "prigioniero" da un gruppo di cittadini durante la posa della prima pietra della nuova chiesa di via Claudio Asello. Al Sindaco la combattiva delegazione degli inquinati ha manifestato tutta la propria rabbia e delusione per le promesse non mantenute. Invece dell'attesa diminuzione promessa nell'ottobre scorso da Veltroni, insieme a Marrazzo e Gasbarra, i voli sono aumentati.

Intanto il 7 maggio la Regione ha consegnato i risultati dell'indagine epidemiologica dell'Osservatorio, istituito su richiesta del sindaco di Ciampino Perandini.

"Uno studio carente, inadeguato, ambiguo perché - come afferma un comunicato dei comitati dei cittadini di Ciampino, Marino e X Municipio - prende in considerazione solo alcune patologie, ma non i tumori, si muove esclusivamente nell'ambito del panorama relativo alla provincia di Roma, evidenziando come anche quest'area, stia pagando un pesante contributo al deterioramento della situazione ambientale. Purtroppo quanto analizzato è inutilizzabile per distinguere l'effetto dell'inquinamento aeroportuale…"

"Ancora una volta si sceglie di non analizzare e non decidere. Una scelta – conclude il comunicato – che lascia sconcertati e delusi i cittadini, considerato che la centralina ARPA di Ciampino per la misura del PM10, ha già superato i valori massimi ammessi dalla legge per ben 42 giorni dal 1 gennaio al 7 maggio 2007. Mentre le 4 centraline per la rilevazione del rumore sono costantemente oltre i valori ammessi. Nonostante le unanimi dichiarazioni sia della politica che del mondo dell'aviazione civile (compreso il Ministro Bianchi e lo stesso presidente dell'ENAC Vito Riggio), che riconoscono, ormai apertamente, l'esistenza del 'problema Ciampino', nessuno ha il coraggio civile di affrontare la situazione e porre un freno al far west aeroportuale di Ciampino."

Aldo Pirone

Altre notizie pp. 14 e 15

Firmato nel X un protocollo sul precariato

Per stabilizzare i lavoratori con contratti di collaborazione a progetto e consentire l'emersione del lavoro nero, è stato firmato il 26 aprile nella sede del X municipio un protocollo d'intesa tra le organizzazioni sindacali e le associazioni imprenditoriali.

"È una iniziativa innovativa - sostiene il presidente del X municipio Sandro Medici – e che delinea in modo concreto una funzione politico-istituzionale di un ente locale sensibile come il Municipio, che così sceglie di operare anche in assenza di iniziative istituzionali a più largo raggio."

"Il X municipio – aggiunge Massimo De Simoni, assessore alle attività produttive – organizzerà un'iniziativa pubblica entro giugno per sensibilizzare le tante imprese commerciali ed artigianali del territorio ad utilizzare la prossima scadenza del 30 settembre per far emergere i rapporti di lavoro irregolari".

"Municipi o uffici passacarte"?

Protesta di Medici verso l'assessore D'Ubaldo

Riceviamo e pubblichiamo

Ma qualcuno ha avvertito l'assessore D'Ubaldo che negli ultimi sei anni a Roma sono state istituite le municipalità? Qualcuno ha sottoposto all'Assessore al decentramento la lettura delle delibere n. 10 del febbraio 1999 e n. 22 del gennaio 2001? A leggere le sue dichiarazioni sul "Corriere della Sera" del 24 aprile, parrebbe di no.

Nella sua interpretazione degli assetti amministrativi e istituzionali del Comune, le sedi decentrate avrebbero la sola funzione di trasmissione e gestione delle decisioni prese dalla giunta comunale. In sostanza, sarebbero uffici passacarte. Una funzione che potrebbero peraltro svolgere i soli uffici amministrativi.

È sconcertante ritrovarci un Assessore che dovrebbe occuparsi di rinsaldare e sviluppare i nuovi ruoli delle amministrazioni decentrate e che invece si impegna per un loro vistoso ridimensionamento. È inoltre umiliante per i cittadini che sono stati chiamati a votare per ben due volte i nuovi municipi e desolante per gli stessi eletti. È evidente che, stante questa situazione, delle due, l'una: o sciogliamo queste istituzioni locali, o riaggiorniamo il quadro di riferimento politico dell'assessore.

Ora capisco meglio le ragioni della mancata riforma dell'intera macchina comunale e l'interruzione di ogni processo di democratizzazione istituzionale. La scelta di D'Ubaldo per questo assessorato è stata compiuta proprio per depotenziarli. Propongo a questo punto che, in quanto Ente inutile, venga definitivamente accantonata la delega del decentramento in seno alla giunta comunale. Quanto ai Municipi, invito tutti noi consiglieri, assessori e presidenti a riflettere sui nostri opachi e deprimenti destini.

Sandro Medici,
presidente X municipio

Gianfranco D'Angelo romano Doc al Tuscolano

Dall'intervista all'attore Gianfranco D'Angelo (raccolta da Riccardo Faiella e pubblicata sul nostro sito www. abitarearoma.net).

"Sono dell'Esquilino. Da piccolo abitavo a p.za Vittorio. Per tanti anni ho abitato vicino al cinema Quadraro, in via Tuscolana. Ora abito di fronte al parco degli Acquedotti dove, fino a poco tempo fa, andavo a correre. Sono felice di abitare qui, però mi piace molto il centro. Col mio lavoro ho girato tanto... ma un'altra città come Roma non c'è. Qui l'aria è diversa, nel bene e nel male. Roma è una città difficile: ospita il Parlamento, i Ministeri, il Vaticano... Ma quando faccio due passi respiro l'aria di casa. Trasformerei Roma: centro storico chiuso al traffico privato. Ecco! La lascerei a piedi. (...)"

rosaconfetto
BOMBONIERE
Confezioni esclusive
Confetti
BIGIOTTERIA
... e per i lettori di *Abitare A*
un REGALINO
via dei Ciclamini, 99 Tel. 06.2589407

GIOLIST BAR
BAR - GASTRONOMIA
PIZZA AL TAGLIO
CUCINA CASERECCIA
Prenota dalle 12 alle 15 un tavolo o la consegna a domicilio
Ogni giorno una diversa specialità

Su ordinazione pesce fresco e cene di lavoro
Via Davide Campari 14-16 ✆ 06 22 83 778

Un polo di atletica e rugby

A largo Cevasco per tutta la zona sud-est

Finalmente il 3 maggio 2007 l'Impianto di Atletica e Rugby "Antonio Nori" nel Parco prospiciente largo Cevasco è stato consegnato all'Associazione ATI "Atletica e Rugby Tor Tre Teste" che si è subito attivata per garantirne l'uso ottimale per tutti gli sportivi grandi e piccoli.

Il presidente dell'Ati Antonio Di Bisceglia ha dichiarato: "Si conclude una fase, purtroppo assai lunga, per la complessità dell'iter burocratico-amministrativo e se ne apre un'altra in cui dovremo dimostrare sul campo le nostre capacità gestionali affrontando una sfida che ha per finalità la creazione di un polo per l'atletica e il rugby di tutto il settore sud-est di Roma che attualmente è sprovvisto di un impianto per la pratica di due discipline tanto nobili quanto sprovviste di mezzi economici. Ci confortano i risultati dell'aggregazione che siamo riusciti ad ottenere pur senza avere un impianto. Grazie allo sforzo da noi prodotto in questi ultimi anni abbiamo una nostra base di 52 ragazzi che praticano il rugby e di 42 che frequentano la nostra Scuola di Atletica. Ci auguriamo di poter raddoppiare il numero dei nostri iscritti entro il prossimo anno".

Quale sarà il piano di gestione dell'impianto?

"Sarà finalizzato innanzitutto alla creazione del maggior movimento ed interesse per la pratica

polisportiva (atletica, rugby, in primis ed altri sport compatibili) soprattutto in favore dei giovani. L'impianto dovrà diventare un autentico polo di attrazione per attività rivolte: 1) alle scuole del territorio di ogni ordine e grado, 2) alla promozione delle attività motorie della popolazione giovanile ed adulta, 3) ad iniziative mirate per favorire l'attività motoria e sportiva dei disabili, 4) allo svolgimento di attività più propriamente agonistiche di atletica e di rugby (meeting e raduni, gare federali, ecc.) che coinvolgeranno la Scuola di Atletica costituita da Atletica del Parco e GSD Nuova Tor Tre Teste e anche le altre società presenti soprattutto nel territorio dei municipi V, VI, VIII e X che sono attualmente sprovvisti sia di impianto di atletica che di rugby.

E per le scuole?

"Sarà prestata particolare cura alle attività giovanili di atletica leggera con realizzazione di un programma promozionale sul territorio nel quale coinvolgere le scuole. Per il rugby è in corso fin dallo scorso anno un rapporto di società tutor."

In quale rapporto vi collocherete con le Federazioni sportive?

"Con la FIDAL, con la FIR e l'Università di Tor Vergata Facoltà di Scienze Motorie proporremo un programma di attività di formazione per i tecnici e scuole di specializzazione per giovani atleti."

Con quali criteri gestirete l'impianto?

"Quello a noi affidato è un impianto comunale e quindi ci muoveremo nell'ambito delle linee indicate dal Comune di Roma. Le attività coinvolgeranno i seguenti tipi di utenza: scolastica (uso dell'impianto nella fascia antimeridiana); società sportive di atletica e di rugby; privati cittadini sia per la pratica sportiva che per quella di svago e aggregazione; di società sportive di altre federazioni."

Ci saranno tariffe per l'accesso? Quale orario di apertura?

"Per le modalità e le tariffe di accesso si farà riferimento a quelle comunali e federali. Sarà garantito un orario di apertura in linea con le esigenze delle varie fasce di utenze. Sarà assicurata la custodia negli orari di apertura al pubblico, con l'organizzazione di turni di sorveglianza da parte del personale e sarà esercitato un controllo sugli aventi diritto all'accesso agli impianti e sull'uso corretto di attrezzature e impianti".

Entro quanto tempo sarà possibile accedere all'impianto?

"Vogliamo assicurare l'apertura nei tempi più rapidi."

Il 3 giugno Giornata dello sport nel VII

Il 3 giugno dalle ore 9,30 in largo Cevasco si terrà, indetta dal Comune di Roma e dal VII municipio la V Edizione della Giornata dello Sport. "Scopo dell'iniziativa – ha dichiarato l'assessore municipale Alberto Migliore – è quella di promuovere la pratica sportiva dei cittadini."

In programma attività di pattinaggio, pallavolo, thai chi,pallacanestro e karate.

CANTIERE INFANZIA
ORGANIZZA
CENTRI ESTIVI
per bambini dai 4 ai 12 anni
giochi, laboratori, piscina, gite, pasti caldi, animatori qualificati, assicurazione
a VIA MOLFETTA 30
Quote settimanali. Sconti per il 2° figlio
Per info e iscrizioni Tel. 06.2184116 ore 16,30-19,30

ANTICA NORCIA
Un mondo di bontà
SALUMI - FORMAGGI
GASTRONOMIA
PRODOTTI TIPICI - VINI
V.le Alessandrino 413 Tel. 062315067

BAR TABACCHI
di Angelucci Annamaria
CORNETTI SEMPRE CALDI
MARITOZZI CON PANNA
CORNETTI CON NUTELLA
LOTTO
TRIS
TOTOCALCIO
TOTOGOL
"Ad un semplice Caffè aggiungiamo la nostra Passione nel prepararlo"
BIGLIETTI Metrebus
RICARICHE Telefoniche
BOLLI AUTO
MULTE
CANONE RAI
PARCOMETRI
FOTOCOPIE
Via Davide Campari 106
Tel. 06 22 52 725

N. Tor Tre Teste resta nell'Eccellenza

I ragazzi della Juniores, vice campioni regionali della categoria

Con una preziosissima vittoria per 1-0 sul terreno della Sorianese, la Nuova Tor Tre Teste ha raggiunto l'obiettivo della permanenza nell'**Eccellenza**, senza passare attraverso le insidie del meccanismo dei pay out salvezza. Il goal sicurezza è stato messo a segno da Roselli, con un formidabile tiro da oltre trenta metri.

Questa la formazione vincente della Tor Tre Teste: Fasoli, Lanzi, Di Stefano, Di Iulio (sostituito da Zampetti al 68'), Petrangeli, Ventriglia, Ferramini, De Bartolo, Roselli, Scipioni. La compagine guidata da mister Tocci ha quindi conseguito l'obiettivo che si era prefissa e si appresta a disputare l'Eccellenza per il terzo anno.

Una maggiore determinazione utilitaristica nel ricercare il risultato ad ogni costo forse avrebbe

consentito alla Nuova Tor Tre Teste di coronare con la vittoria finale un esaltante torneo regionale **Juniores** *(nella foto la formazione)* onorato comunque con il bel gioco, anche nell'ultima decisiva partita di sabato 5 maggio che con il risultato di 2-1 ha laureato il Tor di Quinto campione regionale della categoria.

Ma la compagine prenestina non ha snaturato il suo bel gioco, ha tenuto a lungo in sospeso l'esito della gara, ha sciupato occasioni su occasioni (almeno una decina) favorendo un cinico e pragmatico Tor di Quinto cha ha puntato solo al conseguimento del risultato.

E in uno scontro unico, diretto, spesso è decisiva la determinazione nel conseguire il risultato.

Questione di Dna: c'è chi, viceversa, antepone il bel gioco al risultato. E del resto non sono solo le vittorie a fare grande un club e la Nuova Tor Tre Teste lo è.

Se ne sono accorti per primi gli avversari, ma anche gli spettatori imparziali che hanno constatato una supremazia dei giovani del club di via Candiani. I quali vanno gratificati ed elogiati al di là del risultato che non li premia come pure meriterebbero.

Bravi ragazzi!

Atletica&Rugby fine del precariato

Per le "Linci" T. T. Teste e l'Atletica del Parco

È finito forse il precariato per le "Linci" del Tor Tre Teste Rugby e i ragazzi dell'Atletica del Parco.

Il presidente della sezione Rugby della N. Tor Tre Teste Federico D'Alesio non nasconde la soddisfazione sua, dei tecnici e dei ragazzi per la fine di un'attesa durata troppo a lungo, "da quando – sottolinea - nei primi mesi del 2005 fu istituita una sezione di minirugby rivolta a bambini e bambine dai 7 ai 15 anni e poi da ottobre 2005 di rugby per i ragazzi e le ragazze di età superiore ai 15 anni. Da allora i corsi di minirugby, con tecnici federali, si sono svolti sui campi di via Candiani 12, mentre gli incontri con le altre compagini di rugby, oltre sui campi di via G. Candiani. Abbiamo avviato un'intensa collaborazione tecnico-sportiva tra l'Unione Rugby Capitolina, con un accordo tecnico-agonistico. Siamo società tutor, in accordo con la Federazione Italiana Rugby nelle scuole del VI, VII ed VIII municipio. E' ora di raccogliere i frutti di un duro lavoro organizzativo e di sviluppare il movimento del rugby che ha contagiato i nostri quartieri":

L'Atletica del Parco ha aggregato le società di atletica di Roma sud est sull'obiettivo di realizzare un impianto nel Parco iniziando una raccolta di firme nel 1997 ed è la società che ha seguito tutta la pratica dell'ottenimento prima e della costruzione dell'impianto. In unione con il GSD N.a Tor Tre Teste ha poi costruito il soggetto associativo che ora si accinge a gestire l'impianto "A. Nori". Vincenzo Luciani, presidente dell'Atletica del Parco, animatore indefesso di questa battaglia ha dichiarato: "Si conclude una fase, dura ma anche esaltante e sono felice del risultato raggiunto, per me, per i tecnici che hanno collaborato con noi, per i ragazzi che in tutti questi anni (dal 2003) si sono allenati nei vialetti del parco."

«LA TINTORIA PROFESSIONALE»
40 ANNI
DI ESPERIENZA
LOCALI RINNOVATI CON
MACCHINARI NUOVISSIMI
ED ECOLOGICI
viale della Serenissima 109-111
Tel. 06.215 47 40
www.latintoriaprofessionale.com

SPORT INCONTRO
Via dei Castani 33/35/37 Tel. 06.2310844
arena Mizuno NIKE LACOSTE Champion U.S.A. Asics FREDDY ONEILL PUMA Marlboro FILA reusch reebok LEGEA invicta DIADORA lotto QUICK SILVER ATOMIC adidas ROSSIGNOL FISCHER MURPHY&NYE
Punto vendita autorizzato
PRODOTTI UFF. AS. ROMA
PRODOTTI UFF. SS. LAZIO
NUOVI ARRIVI
ESTATE 2007
Vienici a trovare

Traffico e mobilità: l'accelerazione di Veltroni

Il Sindaco, mettendo a frutto i poteri speciali, a fine aprile ha emanato ordinanze straordinarie per i Municipi I, IV, V, VII, XI e XII.

Le ordinanze consentiranno l'avvio di procedure più rapide per la realizzazione di alcune importanti opere infrastrutturali.

Ecco quelle relative al V e VII municipio.

Municipio V:

La viabilità collaterale di via Tiburtina, vale a dire la realizzazione di un nuovo tratto stradale da via di Tor Cervara a via Tivoli per alleggerire il traffico all'incrocio di via del Casale di San Basilio. Costo: 5,5 milioni di euro.

Municipio VII:

Il completamento di via dei Ruderi di Casa Calda, che prevede la costruzione di due tratti stradali tra via Tor Tre Teste e via Belon e tra via Belon e via Tobagi. Previsione di spesa: 1,6 milioni di euro.

Altre ordinanze riguardano la realizzazione di un parcheggio, già previsto nell'ambito del Piano urbano, in via dei Frassini.

Alvaro Colombi

Il 3 giugno "A 6 zampe nel Parco"

Sfilata di beneficenza al Giardino dei Demar

"A 6 zampe nel Parco" (sfilata di beneficenza per la raccolta di fondi in favore della campagna di sterilizzazione di cani e gatti) si terrà domenica 3 giugno 2007 nel Parco di Tor Tre Teste in via Campari 263 presso Il Giardino dei Demar.

La manifestazione è organizzata da AIDA&A (Associazione Italiana Difesa Animali & Ambiente www.aidaea.org), dall'associazione Amici del Parco e da Il Giardino dei Demar, con il patrocinio del VII Municipio.

Iscrizioni ai concorsi

Le iscrizioni ai Concorsi per cani fantasia e per cani di razza (6,00 euro per il concorso di bellezza, di razza e di fantasia; gratuito per quello fotografico) si apriranno alle ore 17,00.

La sfilata dei cani tra i quali la giuria sceglierà il più bel cane di razza e il più simpatico cane fantasia si terrà alle ore 18,00.

A seguire la premiazione dei concorsi con coppe e targhe.

Non esistono cani belli o brutti, siano essi di razza o no. L'AIDA&A promuove la sterilizzazione sperando che in un futuro non troppo lontano, non ci siano più cuccioli destinati a trascorrere tutta la vita in un canile.

Gli organizzatori invitano tutti a portare cibo, coperte e medicinali per gli animali ospitati nei rifugi ai quali saranno anche devolute le quote di iscrizione. Possibilità di adottare cuccioli.

Le foto dell'iniziativa saranno pubblicate su www.abitarearoma.net.

Info: tel. 06-2286204.

Cos'è l'Aida&A?

È un'associazione Onlus, senza fini di lucro, autonoma, apolitica e apartitica, nata da un gruppo di volontari e amici degli animali e dell'ambiente che vuole rendere note le ingiustizie, gli sfruttamenti, e le violenze nei confronti degli animali, affinché, tramite valide iniziative possano cessare. Non gode di contributi pubblici: le sue entrate sono costituite da quote associative, dalle offerte e da eventuali donazioni di sostenitori.

Il personale è volontario, i fondi raccolti sono destinati a sostenere le spese per la sterilizzazione di cani e gatti randagi, per l'assistenza agli animali raccolti per strada, per gli aiuti ai rifugi che si trovano in difficoltà e per le campagne informative sui diritti degli animali, l'educazione al rispetto e i doveri nei loro confronti.

Aiutare il rifugio

L'associazione gestisce il rifugio "Coccone&Compagni" di Roma, chi desidera aiutare questi animali può farlo in vari modi.

Ecco cosa può essere utile: scatolette di cibo; croccantini; riso soffiato e altri cereali come alimento per cani; pane vecchio; (per il cibo preferire la quantità alla qualità) ciotole (meglio in metallo); secchi per l'acqua; coperte, vestiti vecchi; giornali quotidiani (non riviste); detergenti e disinfettanti per superfici; stracci e spugne sintentiche; cucce.

- Per devolvere il 5 per mille nella dichiarazione dei redditi: nel riquadro "Sostegno del volontariato, ecc." apporre la propria firma e il codice **9002547940**.

- Per una donazione in denaro utilizzare il c/c postale 22875066, intestato a: Aida&A Associazione Italiana Difesa Animali e Ambiente - C. da Paradiso - 86075 Monteroduni (IS). Ai sensi dell'art.13 del D. L. 4/12/97, le donazioni a suo favore sono detraibili nella dichiarazione dei redditi nella misura del 19% calcolato su un importo massimo di € 2.065,83 o sino al 2% del reddito di impresa dichiarato (Art.65, comma 2, let. C-sexies, Dpr n. 917/86).

Segue ROMA 10

La festa della Polizia in piazza Don Bosco

Dall'11 al 13 maggio a piazza Don Bosco si è svolta la festa per il 155° anniversario della Polizia di Stato.

I cittadini hanno potuto passeggiare tra auto storiche e moderne e visitare gli stand dei reparti. Particolarmente affascinante quello sommozzatori con dimostrazioni di subacquea in diretta.

I giovani, sotto l'occhio vigile di specialisti, hanno potuto cimentarsi anche su una pista di sci da fondo ed i bambini su una pista con macchine elettriche.

Uno spettacolo comico con due poliziotti attori che ha divertito i più piccoli con gags sull'educazione stradale.

A sorpresa il 13 c'è stata anche la visita del capo della Polizia Giovanni De Gennaro che ha ricordato l'impegno dell'Istituzione nei confronti dei cittadini che, ha detto, "ci onorano del loro sostegno, della loro stima e fiducia".

Ogni serata delle tre giornate di festa è stata chiusa dalla fanfara a cavallo che ha eseguito marce e l'inno nazionale.

uomodellastrada_1948

Sul parco degli Acquedotti vigilano i Carabinieri in congedo

Da aprile nel Parco degli Acquedotti è presente con diversi operatori collegati via radio, il RGPT CARABINIERI C.DO (Raggruppamento Unità di Ricerca e Recupero, Carabinieri in Congedo) Unità Locale Roma 10 della Protezione Civile, per la tutela e il controllo ambientale del parco e zone adiacenti. L'iniziativa è stata autorizzata dal X municipio.

RGPT (www.rgptcarabinieri-cdo.it) è un'associazione nazionale di volontariato per il soccorso e la protezione civile a tutela del patrimonio storico artistico e monumentale e dei diritti civili.

L'associazione dispone di attrezzature utili per la tutela del Parco ed è alla ricerca di un locale, in comodato d'uso, dove conservarlo.

Il responsabile dell'Unità Operativa Roberto Piastra, informa che chi desidera entrare a far parte del gruppo deve avere più di 18 anni, essere cittadino della Comunità europea e non avere precedenti penali, ma ricorda che l'opera prestata è volontaria e non retribuita.

Per informazioni, per proporre un locale in comodato d'uso e per segnalare degrado e attività sospette: Cell. attivo 24 ore su 24, 3348080698 *e-mail* 10municipio@rgptcarabinieri-cdo.it

"Bettini Quadraro" 60 anni il 9 giugno

Per il 60 anniversario dalla nascita della storica società "Bettini Quadraro" il 9 giugno nell'oratorio di Don Bosco Cinecittà si tornerà "Di nuovo in campo per una giorno" di festa.

Si sta anche allestendo una mostra con fotografie, articoli, ecc. per ricostruire la storia della società che disputava le prime partite nella zona del Quadraro. A metà anni 60 le attività si sono trasferite nel campo Cinecittà e, nel 1987, per fare posto al "Cinecittà Due", in quello di via Q. Publicio.

Chiunque abbia, articoli, foto, curiosità che riguardano il Bettini Quadraro può rivolgersi ai numeri: 06.45420549 Cell.

... DEL QUINTO

Colli Aniene: iniziata rimozione cassonetti

È iniziata il 4 maggio in via Virgilio Melandri la rimozione dei cassonetti dalle strade di Colli Aniene. Dopo un mese dall'inizio dell'esperimento, entra così nel vivo la la raccolta dei rifiuti condominio per condominio, con la separazione dei materiali in quattro diversi bidoncini: carta e cartone; metallo, plastica e vetro; scarti alimentari; rifiuti indifferenziati.

Al termine delle operazioni, 214 contenitori saranno tolti dalle strade del quartiere, rendendo disponibili oltre nuovi 100 posti per il parcheggio di auto.

... DEL SESTO

Nuova associazione civica Santa Maria M.

Il 26 aprile è stata fondata l'Associazione Civica - Villini Santa Maria (con sede presso la parrocchia Santa Maria Mediatrice, in via Cori 4).

"Il nostro obiettivo – dichiara il presidente Alessandro Bracchini – è quello di favorire la partecipazione, avere conoscenza dei cambiamenti che nel quartiere si avranno per effetto della metropolitana in costruzione, delle conseguenti trasformazioni della viabilità e della costruzione di abitazioni previste nella zona, che può essere delimitata tra via Teano, via dei Gordiani, via Labico e via dell'Acqua Bullicante."

... DEL SETTIMO

La media Verga adotta il Quarticciolo

Le classi della sezione H e la prima I, della media Verga di via Pirotta, guidate dalle insegnanti Caterina Folco, Antonietta Dalla Nave, Daniela Zambelli e Angela Lancia hanno adottato, anziché un monumento, il loro quartiere: il Quarticciolo, svolgendo un lavoro di ricerca e documentazione che è sfociato in una mostra.

Inaugurata il 20 aprile, la mostra si articola in 5 sezioni: il passato remoto (affondando nell'archeologia), il passato (la storia del quartiere); il presente (come sono oggi la piazza, i lotti, i cortili, i negozi, la Ludoteca); il futuro (i progetti della Mediateca, il nuovo Centro anziani); gli approfondimenti di urbanistica applicati alla realtà del quartiere.

Nel futuro i ragazzi si vorrebbero meno smog e meno auto, un cinema, un Mc Donald's, centri sportivi, spazi per i murales, modifiche all'area cani di via Trani.

Bellissime le foto, anche quelle (60 delle 600 allora scattate) realizzare dalle classi della stessa scuola circa vent'anni fa, stimolate dalla partecipazione ad un concorso indetto da un (allora) neonato mensile: *Abitare A*.

"Note d'arte a Tor Sapienza"

La festa di Tor Sapienza, che si terrà dal 24 al 27 maggio, preceduta da una rappresentazione teatrale il 19 maggio nel Centro Polivalente Michele Testa, sarà quest'anno arricchita da una serie di concerti raccolti sotto il logo "Note d'arte a Tor Sapienza" (info@agenziatorsapienza.it).

I concerti (direttore artistico il prof. Stefano Toni dell'ITT Livia Bottardi) copriranno diversi generi musicali: da quello rock (24 maggio, ore 20, pista di pattinaggio viale de Pisis), alla musica classica (stesso giorno, ore 21, chiesa S. Vincenzo de Paoli), al Coro polifonico (25 maggio, in chiesa, M° Viola). In programma anche musica etnica con danza del ventre e stands di cucina tipica.

Il vero cuore della festa sarà domenica 27 maggio con la Banda musicale (ore 10); il "Mercantino" (pomeriggio davanti al cortile della parrocchia), iniziativa di beneficenza organizzata degli scout che trasformerà i bambini in piccoli venditori di loro giocattoli; il concerto hip hop (la sera) ed in contemporanea alcuni artisti che realizzeranno murales.

Davide De Felicis

Feste e cerimonie del 25 aprile

Il 25 aprile per il 62° anniversario della Liberazione due le manifestazioni nel VII Municipio.

Al mattino si è svolta la cerimonia alla lapide ai caduti in piazza delle Camelie (corteo da piazza dei Mirti, deposizione di corona d'alloro del presidente del VII municipio, benedizione del parroco di S. Felice).

Al pomeriggio al Quarticciolo in via Ostuni 5, II lotto, si è svolta una manifestazionepolitoco culturale, indetta dalla Commissione delle Elette del Campidoglio.

Sylvia De Fanti e Lidia Vitale hanno letto memorie e carteggi delle donne resistenti. Tina Costa, Adriano Pilade Forcella e Rinaldo Rella sono intervenuti al dibattito "Donne/Resistenza/Memoria".

Ha concluso lo spettacolo di Giorgina Pilozzi "Non di solo pane. Parole e note di resistenza a Roma".

Nutrito programma per la Festa di S. Felice

Molto nutrito il programma della festa di S. Felice da Cantalice a Centocelle che si terrà dal 13 al 21 maggio, sia quello religioso che quello d'intrattenimento che culminerà con il varietà in piazza con il comico Nino Taranto (ore 20,30 di sabato 19 maggio) e lo spettacolo musicale dell'orchestra di Simona Quaranta (ore 20,30 di domenica 20).

... DELL'OTTAVO

Festa di Genitori Scuola Insieme

Si è svolta, il 14 aprile, alla media Giovanni e Francesca Falcone (via Fosso dell'Osa) la festa organizzata dalla associazione "Genitori Scuola Insieme", nata dopo un episodio di violenza tra alcuni alunni, divenuto l'origine di un'aggregazione tra i genitori.

Scopo del sodalizio (http://genitoriscuolainsieme.splinder.com/) l'integrazione interculturale e la riqualificazione degli spazi urbani.

La giornata, a cui sono intervenuti il Sindaco e il presidente dell'VIII municipio, è stata molto intensa: miniolimpiadi, caccia al tesoro, tornei, il videobox per le richieste del quartiere, mostra...

... DEL DECIMO

Uno chalet di montagna nel Parco

Alla faccia dell'impatto ambientale! Ci riferiamo alla costuzione, in corso da un anno, in un cantiere "blindato", di quello che la concessione edilizia definisce: un locale di ristoro ("Il relais del Parco"). Il Bando Fertilità, progetto "Il relais Appia Antica", ha come partners il Municipio X ed il Parco Regionale Appia Antica, il soggetto promotore è la Comunità Capodarco.

Gli abitanti, in particolare quelli di via Lemonia, sono molto preoccupati, poiché, oltre alla sottrazione di spazio verde, all'apertura della struttura, che dovrebbe essere, bar, tavola calda, pizzeria, sono prevedibili aumento di traffico e avventori fino a tarda notte. Guardando la costruzione si può intuire che ha una capienza di centinaia di coperti.

uomodellastrada_1948

LE @ DEI LETTORI

Signor Sindaco, le segnalo un disagio

Vorrei segnalarle un disagio che gli abitanti di via Francesco Vitalini sopportano da anni (allagamenti di auto e di abitazioni e cantine), ma che ora coinvolge anche la fermata FR2 La Rustica Città.

Davanti alla scalinata della fermata quando piove si forma un laghetto, che i pozzetti non riescono a smaltire poiché in quel tratto la strada crea una conca. Più volte abbiamo disostruito i pozzetti, ma il problema riguarda proprio la condotta di smaltimento.

A chi devo rivolgermi perché un tecnico comunale venga a constatare il problema?!

Non è molto decoroso, signor Sindaco, che dopo milioni spesi per realizzare la fermata, sia poi lasciata invalidare da una condotta mal funzionante.

Luigi Gullì

Torre Spaccata: il parco è in abbandono

In v. di Torre Spaccata, case Inail v. M. De Marco, nel parco comunale ci sono buche pericolose, topi giganteschi, fontanella chiusa. L'erba, ricca di *forasacchi*, dopo il taglio, è lasciata lì a mucchi creando inciampi per chi passeggia. Alcolizzati dormono sulle scassate panchine del parco.

La torretta su v. di Torre Spaccata (una cabina elettrica) è "abitata". Così la luce salta; anche gli ospiti dovranno collegarsi per vedere la tv, e noi paghiamo!

Ilaria

PICCOLI ANNUNCI

MATEMATICA, fisica, chimica, inglese docente impartisce ripetizioni anche a domicilio. Prezzi modici. 06.23231273

ARREDAMENTI® F.lli CUTINI
ROMA • FABBRICA PROPRIA
noi arrediamo il tuo ambiente
ESPOSIZIONE e SEDE:
Via Luca Ghini, 85
Tel. 06.2305.522-066
Fax 06.2300019
NEGOZIO:
Via Casilina, 979/e/f
Tel. 06.2307197
STABILIMENTO
Via degli Olmi, 86
www.cutini.it
e-mail cutini@cutini.it

PATROCINIO DI:

MUNICIPIO
Roma 7

ORGANIZZAZIONE:

Amici del Parco ONLUS

Via Lepetit 213
Roma
06.2286204
www.amicidelparco.it

A.I.D.A&A
Ass. It. Difesa Animali & Ambiente
Tel. 347-7169048
www.aidaea.org

il giardino dei Demar LUNA PARK
Via Davide Campari 263
Tel. 06.2286653

A 6 ZAMPE NEL PARCO

DOMENICA 3 GIUGNO 2007

nel Parco di Tor Tre Teste
in via Campari 263 - Giardino dei Demar

Concorsi per cani fantasia e per cani di razza

ore 17,00 - iscrizioni ai concorsi: 6,00 euro per il concorso di bellezza (di razza e fantasia); gratuita per quello fotografico.

18 - sfilata dei cani fantasia e di razza tra i quali una giuria sceglierà il più bel cane di razza ed il più simpatico cane fantasia.

19 - premiazione dei concorsi con coppe e targhe.

Siete invitati a portare cibo, coperte e medicinali per gli animali ospitati nei rifugi ai quali saranno anche devolute le quote di iscrizione. Possibilità di adottare cuccioli.

Le foto saranno pubblicate su www.abitarearoma.net

INFO: 06/2286653

SI RINGRAZIANO:

La Rigenera
RICARICA CARTUCCE TONER - INKJETT
COMPUTER a partire da € 90,00 +Iva
Via G.B. CANDIANI 65/67
T. 06.22771357 T.Fax 06.22759107

META SUPERNEGOZI
la qualità che conviene
Via D. Campari 177-183 - Tel. 062253473

CENTRO BENESSERE SOLARIUM
Le petit Soleil
Da oggi anche Centro di dimagrimento
Se chiami subito la diagnosi è gratuita
Tisanoreica®. Scegli TU la tua forma per l'estate
VIA R. LEPETIT 11-17 - Tel. 06.2282035

Gelateria artigianale
Caffetteria - Pasticceria
La Zucca Magica
VIA G.E. FALCK, 7/9 - CELL. 3331444042

UNIPOL ASSICURAZIONI
FOGLIA & VOLPIANI *AGENZIA GENERALE*
Via del Campo 48 - Tel. 06.2306994
Tel. 06.2302440 Fax 06.2306931

AMBULATORIO VETERINARIO
Dott. Stefano Carbonari
Veterinario - Medico chirurgo
Via R. Lepetit, 79/81 - Tel. 06.2283021
Cell. 347.7648238 - carbovet@fastwebnet.it

CESERCOM
Centro Servizi Commerciali
SERVIZI COMMERCIALI E CONTABILI - SERVIZI FISCALI e invio telematico dichiarazioni - SERVIZIO FAX - FOTOCOPIE B/N E COLORI
Via G.B. Delponte 3/a - 06 2300046 Fax 06 2300038

TVcolor GEIM elettrodomestici
Lavatrici da € 185,00
INTERESSI ZERO su tutto
Via D. Campari 193/195 Tel. 06.2288096

AUTOSCUOLA TIMAR 2000
Tutte le categorie di Patenti e CAP • Esami privatisti per patenti A e B • Rinnovi e duplicati • Conversioni militari ed estere • Passaggi proprietà • Pratiche auto • Revisioni auto • Infortunistica stradale
Via R. Lepetit 75 -Tel-Fax 06.2281213

Monoprezzo e tradizionale
JEFFERSON 2000 LAVANDERIA
Tendaggi e pellame
• Tappeti • Abiti sposa • Pulitura CAPI MOTO
Via Campari 140 – cell. 349.6669469

Bar Caffetteria Tincani
TAVOLA CALDA - GASTRONOMIA - BUFFET
SuperEnalotto-Totocalcio-Totogol-Totobingol-Totosei-Totip
Via D. Campari 186 - 06.22755100

RICAMBI ELETTRICI AUTO
RICAMBI PER L'ARIA CONDIZIONATA
Via Campari 209-211
Tel. 06.2253746-2284691

ATID IMMOBILIARE
AGENZIA TECNICA IMMOBILIARE D'ALESIO sas
CONSULENZA IMMOBILIARE VALUTAZIONI GRATUITE
VENDITE E PERMUTE UFFICIO TECNICO - MUTUI
Via G. Candiani, 71/73 ✆ 06.2280681-06.2285368

IL MONDO DELL'ARTE s.n.c.
QUADRI D'AUTORE
Sede: Via dei Castani 191 (06.2314864)
Sede Expo: Via Margutta 55 - www.ilmondodellarte.com